民報
THE MIN PAU

登記證 內政部警字一五九九號 中宣會中字九七九號

中華郵政特准掛號立券按照總包特別優待寄送之新聞紙

館址上海山東路二百九十號

第一千七百七十一號

今日三大張售國幣三分四厘

電話 營業部九三八一六 編輯部九一四六八 電報掛號三〇四六

定報價目 ▲國內每月國幣一元三個月國幣二元七角半年國幣五元全年國幣九元（日本朝鮮同）▲歐美各國每月國幣三元七角▲香港澳門每月國幣二元報費先惠郵票九五折算

廣告刊例 ▲特等新聞欄三行起碼每日每行國幣九角▲乙種特等新聞欄四行起碼每日每行國幣四角半▲頭等封面及社評前二行起碼每日每行國幣一元八角▲緊要分類短行六十字起碼每日每字國幣二分五厘英寸六方寸起碼每日每方寸國幣一元二角

最新出版 特價發售

樓英編纂

醫學綱目

精裝四冊 實價國幣三元 特價二元一角 寄費三角六分

樓英先生髫年。潛心醫道。上自內經。下至歷代聖賢書傳。及諸家名方。晝讀夜思。廢食忘寢者三十餘載而成是書。本書之輯經傳方書。一以陰陽臟腑分病析法而類聚之。全書凡四十卷。以仿古大字版精印而成。堪稱古雅之至。

特價七月底止

世界書局

普及讀書運動

本年度第一次 特設

特別廉價部

上海四馬路世界書局謹啓

陳列各書 雖略受風曬 而內容完整 本本佳構

▼從一折起 空前便宜 捷足先得（本月底止）

註冊商標

特製童子軍用彩色掛圖

謹啓者、敝廠特製之童子軍用彩色掛圖、共計八幅、（一）服裝及徽章佩帶圖、（二）各種徽章圖、（三）禮節姿勢圖、（四）各種記號圖、（五）各種結繩圖、（六）救護包紮圖、（七）隊旗式樣圖、（八）各國國旗及海陸空軍旗式樣圖、各幅皆參考中國童子軍總會最新出版之書籍製成、材料豐富、式樣及姿態均甚準確、前以印製未全、各方催詢甚亟、現已齊備、每幅售價六角、全組八幅售價四元、附贈紙筒一具、價廉物美、誠童子軍不可不備之要具也、

中華書局發行

中華教育用具製造廠製

初級童子軍（初中學生文庫本）	胡立人編	原售四角	改售三角
中級童子軍（初中學生文庫本）	胡立人編	原售四角	改售三角
高級童子軍（初中學生文庫本）	胡立人編	原售六角	改售五角
童子軍體操圖說	柴潤之譯	實售一角五分	
童子軍救護術（初中學生文庫本）	楊品吉編	原售三角五分	改售二角八分
童子軍行善日錄	鄒吳樟編	實售二角	
英國童子軍義勇團組織法	貝登堡著 顧樹森譯	原售四角五分	改售四角

中華書局出版

（丁263）

金城銀行召集股東常會通告

茲經本會議決本年股東常會訂於五月十五日下午一時在上海江西路總行開會請於開會十日前攜帶股票至上海總行驗取入場券以憑到會如有因事不克親自到會者務於期前函知本會並出具委託書委託他股東代表惟不得委託非本行股東代表除分函外特此通告

是日正屆本行創立二十周年茲定於上午十時在上海總行舉行紀念會特此通告 屆時務希

貴股東臨參加毋任企幸

金城銀行董事會啓

合衆煤球股份有限公司召開第一屆股東常會通告

敬啓者茲訂於六月五日（即星期六）下午二時假座四川路卅三號第六號房間召集股東常會報告上年度賬略及營業情形以及改選董事監察等事宜屆時務祈各股東準時蒞會如有因事不克出席者可填具委託書交由其他股東代表與議除另行函達外特此通告再在股東常會前一個月內暫停股票過戶合并附聞

董事會啓

魯信煙廠請示稅務署方秘書周秘書陳稽核啟事

查五月四日上午十一時敝廠主于魯信烟廠至該署請示 [illegible] 後台並辦何公務敝廠因運照急切之事及其他應待垂詢之事至該署請示時適姜科長因事赴南京後由傳達請示後引見方秘書不料周秘書用手亂點威嚇陳稽核且云拿出去等語該三君有動武之態度敝廠主見此不可言喻即行退出除依法呈報主管機關外特登報請示三君你們尚且如此則下級職員將如何深望答覆

魯信烟廠啓

凌啟鴻律師代表陸章甫君常年法律顧問並代表聲明

茲受任上開當事人常年法律顧問如有侵害彼之名譽財產及一切法益者本律師當依法保障 [illegible] 聽聞等情前來據此除依法訴究外合代聲明如右

事務所北成都路修德新村念二號 電話三一五一〇號

中國興業銀行 屠寶彝 季宗隨 陸景星 陸錫侯 履行調協通告

查本案破產管理人徐永祚李鼎會計師錢樹聲律師對於未交部份迭經函催並由法院令交迄今仍不移交以致事務進行諸多窒礙如果破產管理人長此不交則調協永難履行茲以監查人等爲顧全債權人利益起見迭來函促爰決定提前履行特爲登報通告凡在申報債權期間內會經申報之各債權人希於本年五月三日起至本年七月一日止攜帶債權憑證及登記證連同印鑑至南京路三百號二樓領款不另通知幸勿延誤諸希公鑒

李鼎會計師 徐永祚會計師 錢樹聲律師 對中國興業銀行陸錫侯陸景星季宗隨屠寶彝履行調協通告之聲明

昨閱報載陸錫侯等履行調協之通告內有本案破產管理人徐永祚李鼎錢樹聲對於未交部份仍不移交以致事務進行諸多窒礙如果長此不交則調協永難履行等語查本會計師律師等承辦之本案財產事件自調協告成後所有關於破產財團之一切財產簿冊憑單證件及經辦期內一切收支賬冊訴訟案卷早經悉數移交清楚至於管理人會議紀錄及職務上往來文件爲證明辦事責任及經過手續之必要憑證應由管理人等歸檔存查與破產財團之權利義務及調協計劃之履行與否均屬毫無關係知移交業經據情分別函復並告以如有必要可來閱看或抄錄副本是其調協履行之遲早與本會計師律師等風馬無關今其通告云云似在諉過卸責迥與事實不符若必如其主張則非特此後會計師律師承辦案件在終了後將無片紙隻字可以留存以爲辦事責任上之證明即法院受理案件於了結後亦須將全卷發交訴訟當事人存執似無是理茲爲釋各關係人之誤會起見不得不聲明如右

屠寶彝 陸錫侯 陸景星 季宗隨 對李鼎會計師 徐永祚會計師 錢樹聲律師 對中國興業銀行錫侯等履行調協通告之聲明之聲明

昨閱報載徐永祚等對中國興業銀行錫侯等履行調協通告之聲明內有本案會議紀錄及職務上往來文件與調協之履行並無關係且應有管理人歸檔存查毋庸移交雖經函催並由法院通知移交業經據情分別函復並謂如果必須移交則法院受理案件亦須將卷宗發還當事人等語查會議紀錄及往來文件如判決書命令通知書及信函等均係重要文件徐永祚等係解除職務尚應由錫侯等繼續進行核與辦理終結者不同如無該項文件則工作即無從繼續進行對於調協之履行自有窒礙謂應毋庸移交顯係飾詞強辯且錫侯等雖經函催徐永祚等最後亦未答復而管理人爲法院所選任對法院依法自應服從徐永祚等對法院令交竟不遵辦自非合法至法院受理案件對當事人固無須將卷宗發交但法院前任院長或推事卸任時未聞不將卷宗移交後任而仍由前任攜帶回家歸檔存查凡稍有常識者莫不明瞭可見徐永祚等之聲明殊非有理深恐淆惑聽聞特此聲明如上又錫侯等限於資力倘再有聲明恕不答復

林彪 黎晃律師代表楊瀯等爲李國燾等不得私自變賣處分遺產啓事

茲據上開當事人來所委稱楊瀯等與李國燾李家驥李國休李國華李國芸潘耀榮吳隆赫等因李伯行公遺產未依法分析訴奉江蘇上海第一特區地方法院判決主文內開被告李國燾李家驥李國然李國華李國芸應將蕪湖城內外基地市房（見已故李伯行論單第一款）以八分之一分給原告等繼承又應將合肥東鄉公租臨河集裕豐倉一所及集內附近鄉間房屋（原論單第一款前半段）大連市越後町三十九番地住宅一所及沙河口牛家屯永安街市房伏見台惠比須町大黑町市房（原論單第四款）南京城內外基地市房（原論單第五款）含山和州蕪湖田畝（原論單第十一款）蕪湖江口華盛街住宅（原論單第十二款）合肥城內四古巷住宅（除去李家驛受贈部分原論單第十三款）蕪湖馬政灘沿江灘地（除去李家驛受贈部分原論單第十四款）蕪湖四合山磚瓦廠基地機器房屋及其餘山地（原論單第十五款）利濟輪船公司資財（除去孟文贊李家驛受贈部分原論單第十六款）南京浦口灘地（原論單第二十四款）上海西潤坪灘地（除去李家驛受贈部分原論單第二十一款）天津泰豐恆銀號福康銀號宏遠公司之款及鮑延九借款（除去周已故李伯行之喪葬費贊李家驛受贈部分原論單第二十五款）安徽水官礦局所欠宏遠公司之款（除去李家驛受贈部分原論單第二十六款）實與 [illegible] 尚未確定風聞李國燾等有私自處分 [illegible] 論何人不得擅自處分如有買賣抵押典質等行爲於法均不生效等語合代登報聲明如右

林彪律師事務所白克路久興里十五號 電話三〇四號

黎晃律師事務所 [illegible]

劉良才律師代表鍾祖煌反對徐鶴齡代表徐鵬程受盤新民旅社改稱鶴記旅社緊要聲明之聲明

茲據上開當事人來所委稱頃閱徐鶴齡律師代表徐鵬程受盤新民旅社改稱鶴記旅社並主張經理鮑子英於本年四月十六日會以上列名義代方鄂坡担保向鄙人借去國幣二千元正迄未滿二旬遽爾出盤其中顯有串同詐欺行爲徵諸方鄂坡自借款後行蹤不明其情節尤爲灼然請求依法訴究外並請分別去函代表登報反對在本件債務未清償前其讓受不能認爲有效等語前來據此除分別進行外合代聲明如上

事務所辣斐德路三九五號 電話八二五八八號

蔣崎士律師代表嚴益卿緊要聲明

茲據上開當事人聲稱前與俄人亞及立克合股亞蒙影戲院於法租界白爾路因營業不振虧耗甚鉅于三月十七日停業於四月一日訂立合同由俄人亞及立克個人營業所有以前所欠一切賬款及鄙人所出之支票概由俄人負責清償除訂立合同外再委代登報聲明脫離該院關係所有以前以後欠賬一概與鄙人無涉等情准此合代聲明如上

事務所南京路恆昌里 電話八三三三八號

徐延年 顧漢黎 律師代表 徐根生 陳根根 雙方脫離關係聲明啓事

查上開當事人等已於五月二日雙方自願永遠脫離同居家屬關係除另立脫離據由本律師等證明外特代登報聲明如上

徐律師事務所梅白格路祥康里 電話三二八九號

顧律師事務所靜安寺路五九號靜廬 電話三五七七七號

陳邦亮律師代表大華伙食公司緊要啓事

據上開當事人股東兼經理王烈銘君聲稱茲爲慎重起見關於本公司銀錢往來簽訂契約以及代人擔保等事概須由經理本人親自簽名與蓋章方生效力否則一概無效恐未週知爲特委請貴律師代表登報聲明等語據此合代刊登如上

事務所南京路大滬大樓 電話九四二一七

黃煥成律師受任通海實業總公司股東留餘堂法律顧問並代表公告籌組整理委員會登記緊要啓事

茲受任上開當事人等委爲法律顧問當依法保障其法益據聲稱本公司成立有年事業甚廣當局者匪特無片紙報告抑且飾詞規避至債務人則乘此混亂狀態抹煞本公司之債權義攸關責無旁貸爲特委請代設登記處敬告本公司股東諸公於本年五月十二日前來登記籌組整理委員會共挽危局擘策中興等語據此合亟代表啓事如上

通海實業總公司股東登記處 上海牛莊路六九二號三樓北部

黃律師事務所 電話九二六七二

黃熙華會計師開業通告

本會計師訂於民國念六年五月五日起加入陳憲謨會計師事務所開始執行會計師業務特此通告

事務所北京路三〇四號二樓 電話一〇六一八號

▲昨日所登通告一則內事務所北京路三〇四號「三」字誤排「二」字特此更正聲明

裕生南貨號 福記推 久記受 盤聲明

茲因北京路四百六十二號裕生福記南貨號沈元楷君年老無意營業將裕生福記生財貨物牌號店基等項一切推盤與裕生久記爲業所有銀錢賬目一併收楚人欠欠人一概料理清楚將來裕生久記營業盈虧與沈元楷君無涉特此登報聲明

京滬 滬杭甬 鐵路首都特快車適用本路及聯運國內週遊來回票遊覽來回票辦法廣告

茲規定自念六年五月念一日起凡本路及國內聯運遊覽來回票及國內週遊票均得適用於京滬線第一及第二次首都特快車惟下列辦法三項務請注意此佈

（一）旅客購買來回票或國內週遊票時如欲乘坐「首都特快」須預先向售票員聲明由售票員即於來回票上加蓋「首都特快」四字之戳記

（二）如先向售票員聲明座位已滿即不能加蓋此項戳記幸勿上車·如因旅客持用上述來回票之回程段及由他路購得國內週遊票乘坐「首都特快」[illegible]

（三）無論持用何種車票，凡未蓋「首都特快」四字之戳記者，一概不能乘坐「首都特快」，如強行登車，除照章補票並加罰外，且不得佔用其他旅客已經登記之座位

京滬滬杭甬鐵路管理局車務處啓

江寧六縣公所整理委員會公告　第四號

本會會員登記規則業經呈奉中國國民黨上海特別市執行委員會批答字第五〇四九號准予備案茲依該規則第四條之規定於本月十一日至二十日每日下午二時至六時爲會員登記時間凡我江甯六縣旅滬人士對於公所素著勞績或會繳捐資以及自願納費入會者均請依照規定辦法來會登記共策進行至登記規則及表格願書等項函索即行寄奉特此公告（會址新閘路五〇八號）

主席 [illegible]

中華民國念六年五月六日

退保聲明

本人所經營之協大祥記煤炭店向設於老北門晏海路茲因年老於本月五日起所有本人以前爲人一切担保無論口頭書面同時宣告無效特此聲明

施德甫啓

遺失聲明

茲有民孚銀行第一六四八號三月卅一日即期本票一紙計一萬九千九百九十六元正現已遺失除向法院呈請作廢外特此登報聲明該票無論中外人等拾得一概作爲無效

革命政府成立紀念
中樞昨舉行儀式
林主席領導行禮並致詞
勗勉體念當年艱難締造

中央社南京五日電 五日爲革命政府成立紀念・即民國十年 總理於今日就任非常大總統紀念日・京全市均懸旗誌慶・中央國府於晨九時在總理 陵前合併舉行紀念儀式・中山門外、均密佈軍警戒備、至時・參加中委汪兆銘、葉楚傖、吳敬恆、張繼、李煜瀛、邵力子、李文範、鄒家彥、張羣、王陸一、蕭錚、甘乃光、王子壯、聞亦有、李嗣璁、周啓剛、苗培成、段錫朋、劉紀文、及國府林主席各院部會長官居正、王寵惠、蔣作賓、鈕永建、吳忠信、王用賓、馬超俊、暨文官簡任以上魏懷、陳其采、王啓江、王子弦、武官上校以上谷正倫、陳季良、馬湘、黨務工作人員總幹事以上共約五百人・九時奏樂行禮、由林主席領導全體向總理遺像行禮・靜默後・遂即席致詞・詞畢全體中委謁陵・謁畢・即禮成散會・林主席原詞概要如下、今日在本黨及中華民國歷史上爲最光榮而寶貴的一頁・値得我們特別紀念・民國六年、北方政府毀法、總理即於是年到粵護法、先戡定莫榮新等叛亂、旋即主張設立正式政府、於民國十年、召集國會非常會議、於四月七日、通過中華民國政府組織大綱、於十日舉 總理爲大總統、總理乃於是年就職、革命政府即以成立、當日總理就任大總統意義・可分對內對外兩點來說・（甲）對內方面・第一當時北方政府既是非法產生、當不能代表國家、爲促進法治精神起見、非另組合法中央政府不可、第二無合法政府、上下無所適從、全國必分崩離析、爲促進全國統一計、亦非建合法中央政府不可、第三當時全國陷於混亂局面、人民利益無保障、爲解除人民痛苦計、也非組織以民利爲前提的政府不可、第四北京政府毀壞約法、民國存在根據動搖、爲要鞏固民國基礎、組合法中央政府、更爲重要、 總理當時就職宣誓說、「文誓竭志盡誠、以救民國、破除障礙、促成統一鞏固共和基礎」幾句話、便是當日革命政府成立的理由、（乙）對外方面・當時北京政府大借外債、損害國家利益、如不另組合法中央政府、便不能阻止他們非法行爲、斷絕其與外人關係、以達到保護國家利益目的、自當日革命政府成立後、北京政府一切行爲、也有所顧忌、國家和人民利益無形中也得了保障、革命勢力也漸鞏固、北伐也因以完成、不上兩年、全國也便統一、迄今政府基礎已至鞏固、然歸根究底・是十六年前今天所立下來的基礎・現在我們紀念這個偉大紀念日・使我們對 總理艱難締造精神及同志同胞當年犧牲奮鬥的意志・不能不表示無限的景仰・

中政會昨通過 修正土地法原則全部
軍事委會增設常委二人
特派徐永昌陳調元充任

中央社南京五日電 中央政治委員會、於五日上午十時開第四十三次會議、到委員汪兆銘、葉楚傖、林森、馮玉祥、李文範、王寵惠、吳敬恆、張繼、張羣、谷正綱、王懋功、周啓剛、鈕永建、居正、邵力子、王陸一、蕭同茲、馬超俊、曾仲鳴等三十餘人、主席汪兆銘、決議事項、採誌如下、（一）修正土地法原則全部通過、惟關於累進稅一項、先交立法院議定再核、（二）軍事委員會增設常務委員二人、特派徐永昌、陳調元爲軍事委員會常務委員、（三）公有財產之損失保險、應由中央信託局或華商保險公司承辦、其再保險、概應由中央信託局辦理、交行政院擬具條例、呈候核定、（四）西京籌備委員會修正組織條例第六第七兩條、准予備案、（五）行政院呈送整理江湖沿岸農田水利辦法大綱執行辦法、准予備案、至十二時念分散會、

中央社南京五日電 中央爲依據總理遺教、解決我國土地問題、遂有修正土地法之擬議、其關係國民經濟至巨且大、該案自經中央政治委員會討論原則、已歷數週、各委員對之均極注意、在開會討論、因無不盡量發抒意見、故雖經上兩週中政會第四十一及第四十二兩次會議、仍未將全案討論完竣、繼續於本日革命政府紀念日、各委例須於晨九時往陵園參加典禮、中政會勢應停開、但該會於土地法之重要、決定不可多延、遂承汪主席之命、仍於五日照常開會、惟將開會時間、由上午九時移至上午十時舉行、且將本案列爲第一案、開會之後復經各委精詳研究、歷一小時餘之時間、該案原則始獲全部修正通過矣

修正土地法原則全文

中央社南京五日電 修正土地法原則、共計念三條、業經五日中政會全部通過、全文錄次、（一）土地應根據其使用性質（如耕地林地牧地漁地等）分類、本法所用土地種類名稱、應求統一、（二）應明定國家爲實施土地政策及調整土地分配、設立土地銀行及發行土地債券之條款、（三）應明定中央政府爲扶植自耕農、關於左列各款、得另訂條例、並參配地方情形、規定一、自耕農戶、其耕地面積之最低限度、二、限制自耕地之負債最高額、三、自耕地之繼承辦法、（四）土地裁判所之規定、應刪、第一次土地所有權登記時、以市縣司法機關附設土地裁判法庭、以二審終結之、（五）土地測量與土地登記、應合爲一編、（六）關於土地測量、本法爲大體之規定、（六）登記程序、應從簡易、其公告期間、應縮短爲一個月至三個月、登記費用、應酌減、登記圖冊書狀之種類式樣及記載方法各條應刪、而付予中央地政機關以命令規定之權、地政機關所發之權利書狀、應爲權之唯一憑證、（七）在第一次登記時、關於土地權利所發生之爭議、應明定先由主管地政機關調解之、不服調解時、得向土地裁判法庭呈訴（八）土地登記、遇土地所有權人非家長時、應註明家長姓名、（九）無人聲請登記之土地、得依法爲公有土地之登記（十）房屋救濟、應爲經常之規定、關於準備房屋、無庸規定、（十一）耕地出租人爲不在地主時、或承租人繼續耕作五年以上、而其出租人非農民、或非老弱孤寡、藉土地爲生活時、承租人得依法請求徵收其耕地（十二）耕地租用契約、應經主管地政機關之審核、並登記、（十三）爲減輕地租之負担、應明定地租最高額、爲登記後之地價之百分之八、但承租人得依習慣、以農產物代繳、（十四）荒地須有大規模墾荒之組織、始能開墾者、得另設墾務機關辦理之、併得由土地銀行等加以協助、原法代墾人規定應刪、（十五）承墾人於荒地墾熟後、應無償取得土地所有權、併予相當長期之免稅、（十六）土地重劃、係地政機關促進土地利用之主要設施、應無須待所有權人之同意、原法第二一八條應刪、併應加增「耕地因灌溉排水或其他農事上之需要改良」、亦得爲土地重劃、（十七）重劃土地之相互補償、一律以地價爲計算標準、（十八）以申報地價爲法定地價、（原法關於估定地價之條款均刪）申報前得先由地政機關參照最近五年土地收益及市價、查定標準地價公布之、以爲申報之依據、土地所有權人得參照標準地價、爲百分之十以內之增減、不依法申報、或不爲申報時、即以標準地價爲其地價、（十九）保留、（廿）特殊建設區域、因地價激增、致土地稅收入較原額有增益時、得呈准以增益部分、撥償該項建設經費、此種區域內、無移轉土地之增值稅、得於建設開始後第六年徵收之、（廿一）土地增值實數額內、應扣除土地所有權人投施勞力資本爲特別改良所得之增值、及已繳之特別費、（廿二）國家實施土地政策、或興辦鐵道水利及國防軍備而徵收土地時、併得於發給補償金前進入土地工作、併得以土地債券爲補償或分期補償、（廿三）徵收稅序及手續、應力求簡捷、

沙王鄂王昨抵杭

本報五日杭州電 沙王鄂王葛活佛等九人、於五日午十二時半由滬抵杭、錢大鈞及省黨政各要人均往站歡迎、下車後即至新新旅館休息、旋參觀浙省五屆全運會、晚由錢大鈞在鏡湖廳歡宴、據楚明善談、康王因病留滬、

本市息、綏蒙會委員長沙王、於前（四日）夜偕同鄂王等一行六人、乘夜快車出京、昨晨七時抵北站後、即換乘八時二十五分開行之滬杭車赴杭、聞沙王在杭勾留一兩日、即將來滬轉道北返云、

外部各司長 今招待各國使節

本報南京五日電 外部司長李迪俊、吳頌皋、高宗武、徐公肅、劉師舜等夫婦、爲聯歡國際友誼、定六日下午五時在國際聯歡社舉行茶舞會、招待各國駐華大使公使總領事夫婦、並邀外次長各科長參加、

新任國際法庭法官 鄭天錫正式視事

中央社海牙四日哈瓦斯電 常設國際法庭新任中國籍法官鄭天錫博士、本日正式視事、當由副庭長蓋勒羅主持就職儀式、

商務印書館 本週新書一覽

日期	書名	著譯者	定價
五月三日	＊兩京遺編（元明善本叢書）	明胡維新輯刊	廿二冊 定價十八元 郵費三角八分半
	＊兩性社會學（漢譯世界名著）	Bronislaw Malinowski著 李安宅譯	定價一元三角 郵費五分
	鄉村教育的經驗（鄉村教育叢書）	劉百川編	定價二角五分 郵費一分
五月四日	實用織物組合學	蔣乃鏞著	定價二元五角 郵費一角五分半
	＊西洋航空發達史（航空叢書）	J. Goldstrom著 于熾儉譯	定價一元七角 郵費五分半
	揚子江航業（現代商業叢書）	朱建邦著	定價二角六分 郵費一分半
五月五日	高等測量學（大學叢書）	陳本端著	精裝本定價四元五角 郵費七分半
	＊歷代自敍傳文鈔	郭登峯編	二冊 定價九角 郵費五分
	日用經濟學（社會科學小叢書）	T. H. Penson著 靳譯	定價五角 郵費二分半
五月六日	＊意大利移民政策（新時代史地叢書）	陳里特編譯	定價一元五角 郵費五分半
	＊中國美術年表	傅抱石著	定價一元一角 郵費五分半
	物質與量子（自然科學小叢書）	L. Infeld著 何育杰譯	定價二角六分 郵費一分半
五月七日	＊實用運銷合作	Mckay著 金陵大學農學院農業經濟系譯	定價二元三角 郵費一角五分半
	＊神秘的大衛（世界文學名著）	E. H. Porter著 李薇貞譯 何附玉編	定價六角五分 郵費二分半
	南洋羣島一瞥（少年史地叢書）	蕭友玉編	定價二角四分 郵費一分半
五月八日	＊市財政學（經濟叢書）	A. E. Buck著 曾迪先譯	定價一元八角 郵費七分半
	△化學世界	W. Foster著 楊春洲譯	定價一元九角 郵費五分半
	肌肉控制法	Maxick著 趙竹光譯	定價二角五分 郵費二分半

〔附註〕書名上加有＊者爲本週特價書 加有△者爲星期標準書 定價照概七折發售

外埠函購各書除郵費外另加掛號費八分

本館編印 出版週刊 零售每冊二分 預定全年五十二冊一元（國內郵費在內）

國府命令
五月五日

▲國民政府秘書譚翊、另有任用、譚翊應免本職、此令、

▲任命但燾爲國民政府秘書、此令、

許寶驊脫險昨到杭

中央社杭州五日電 許寶驊已於四日晨脫險、輾轉於五日午後一時抵杭、在杭寓稍事休息整沐後、於六時赴保安處報告脫險經過、設語記者、上月念八日徐柏園脫險時、渠本與徐同在竹林中、渠因被匪牽住、致未能一同逃出、自與徐分手後、八日來由匪三人監視、在高山深林藏躲、八日曾換五處、夜則出山林奔走、每晚行三十里、或五六十里不等、食無時、在山上幾每日遇大雨、匪令渠着短布衣於淋雨中過日、如此在孝豐安吉間之深山輾轉逃避、至二日晚到一茅屋中、此時已餓二日、方得食、在此茅屋宿二宵、至四日清晨、忽在內室、聞匪裝槍彈聲、渠此時自度生命恐不保矣、詎各匪突停止裝彈、即輕開門、並反鎖而去、旋遠聞槍聲數響後、並無動靜、渠乃試啓門而出、則僅見數農人在田野中、此時料知匪已遇軍警後他逸、渠乃即循一石子路、持竹杖戴笠而跑、一路問詢、約行四五十里、四日晚在荒野中過宿、五日天未明再行、見路旁有一牌頭鎮之石碑、始知已至武康境、至牌頭鎮因渠褲腰間尚祕藏法幣數元、即僱乘黃包車、至三橋埠、改乘汽車至杭、時方下午一時也、又八日來共遇軍警九次、內匪曾接觸三次、據一匪語渠、彼自十七歲起當匪、廿年來匪生活、從無此次受軍警追迫之甚、奔波之苦者、此足見浙軍警之搜剿之努力也、現渠以兩膝均跌傷、艱於行、右手掌亦有破傷、擬六日謁朱主席報告後、即進醫院、稍作調治後、再赴滬向總行報告、然後赴京云、許年僅念餘、雖受傷處、但因未受匪虐待、故精神尚佳、毫無風塵神色、按許遇匪至脫險先後共十八日云、

星期標準書 第八十一種

刁先生對於本書之介紹

……對該問題內容、條分縷析、搜輯材料亦極豐富、足供研究外交者之參考、尤有益於讀者也。依目前世界大勢而言、在今日、領事裁判權本爲過時廢物、不應再存於今日、實因種種關係、不達及此、……故著者將日本、土耳其、暹羅各國收回領事裁判權之艱難情形、詳細敍述、引爲借鏡、俾讀者瞭然於一切也。

領事裁判權問題（現代問題叢書）

▼刁敏謙先生選定 ▼孫曉樓 趙頤年 先生編著

定價六角五分 自本月三十日起四個月內特價四角六分 國內郵費二分半

第七七種 波蘭短篇小說集 特價四角二分
第七八種 世界統制經濟問題 特價三角五分
第七九種 魯濱孫飄流記 特價八角四分
第八〇種 中國地方自治問題 特價一元零五分

商務印書館發行

341

豫皖蘇軍整會十二日在汴開首次會
胡宗南黃杰亦赴汴參加
于學忠部分駐蘇北七縣

本報徐州五日電 豫皖蘇軍整會十二日決在汴開首次會議、駐徐軍長胡宗南黃杰、亦赴汴參加、

中央社開封五日電 豫皖蘇軍事整理委員會、于本月一日成立、派劉德芳兼秘書長、周先事兼辦公室主任、陳安乾兼第一組長、胡伯翰兼第二組長、朱紹基兼第三組長、彭家荃爲上校秘書、

中央社徐州五日電 稅警總團長黃杰、五日晨由濟南抵徐、黃下車即訪第一軍長胡宗南、商結束徐海警備部未了案件移交問題、黃日內赴海州籌組隴海東段警備部、

中央社清江浦五日電 于學忠部五十一軍三師、將分駐蘇北淮陰、沭陽、宿遷、泗陽、睢甯等七縣、軍部派馮副官來淮調查蘇北交通情形、蘇綏署即設淮陰、

本報徐州五日電 路訊、津浦南段現極安謐、于學忠即到蚌、

本報南京五日電 上官雲相五日下午由魯抵京、謁各當局請示、定下週赴襄、就豫鄂邊區主任、

中央社蕪湖五日電 衛立煌偕參謀長郭寄嶠及眷屬隨員等、五日晨由京抵蕪、旋乘淮南車赴合肥轉六安防次、

劉尚清昨日赴皖

本報南京五日電 新任皖主席劉尚清、眷屬三十餘人、五日晨九時偕魏鑑、秘書長金毓紱及隨員、乘招商江安輪赴皖、王樹常于學忠及劉氏友好數十人、均至江干歡送、

中央社蕪湖五日電 新任皖主席劉尚清、偕民政廳長魏鑑、秘書長金毓紱、委員邵華、陳治清、及隨員等一行三十餘人、五日午由京乘江安輪來皖履新、午後五時過蕪赴安慶、預定六日晨到達、當即蒞府視事、再擇期補行宣誓、

中央社蕪湖五日電 新任皖主席劉尚清、偕民政廳長魏鑑、秘書長金毓紱、委員邵華、陳治清、及隨員等一行卅餘人、五日午由京乘江安輪來皖履新、午後五時抵蕪、先期由京省趕來候迎之高凌霨、劉貽燕、楊綿仲、惠濟、及蕪各機關長官各團體代表等、均登輪謁晤、軍警列碼頭奏樂歡迎、旋劉在客廳接見各代表、對蕪埠社會民情、頗多諮詢、而尤注意全省治安及米糧產銷等項、劉氏於輪次告記者、本人從政向不主多言、此來首當澈底肅清匪患、使民衆安居樂業、決對改進土產品質與建設等方面、均將力謀推進、分別實驗、劉氏一行以省政待理、不及在蕪登岸、六時許原輪上駛赴安慶、預定六日晨到達、當即蒞府視事、再擇期補行宣誓、劉楊兩廳長同輪返省、馬凌甫晚車赴京、

于學忠何柱國昨分謁中樞長官
今覲林主席請訓

中央社南京五日電 于學忠何柱國、五日分謁中樞各長官致敬、並到下關、爲劉尚清送行、于何等所部之編制經理及防務等未決事項、經向何部長請示、均已商有頭緒、尚須續商、即可竣事、聞何部長對于等公忠爲國精神、備極嘉佩、于等對中央此次調整東北軍辦法、亦表示絕對服從、晚間陳誠陳鑲分宴歡迎、兩氏定六日覲見林主席請訓、日內分別赴任履新、並出席豫皖蘇軍事整委會首次會議、

本報南京五日電 于學忠何柱國五日謁王寵惠陳誠馮玉祥等、定六日晨十時謁林主席請訓、關於蘇綏靖公署之成立及所部由蚌調蘇北事宜、俟日內再謁何正式請示、

賀耀組下旬飛甘

中央社南京五日電 賀耀組定五日晚由滬返京、再謁中樞當局、商承甘政、隨同赴甘人員、定六日下午乘車赴陝轉甘、聞賀俟該員等抵蘭、稍後佈置後、即飛蘭就職、爲期當在念日左右、

隴海路覆車

本報徐州五日電 路訊、隴海西上七五次車、在陝大營地方覆車、毀客車、傷乘客人數不詳、五日到徐裝點八時、又徐站津浦隴海貨車、五日午相擋、損失不大、

中央社徐州五日電 隴海路徐站、四日晚停站貨車與空客車、在沱道相擋、致貨車皮擋毀三輛、又該路西段由鄭西開七五次車、四日晨在大營站出軌、均未傷人、旋即修復、五日午西來車致誤點三小、

楊虎城因病展期飛滬

中央社西安五日電 各界餞宴楊虎城、原定五日舉行、現因楊病展期、楊原定六日飛滬、現亦因病展緩、

本報南京五日電 楊虎城原定六日飛滬、據歐亞公司息、楊已將定座退票、或將改期來京、

各地一致舉行「五五」紀念

▲安慶 中央社安慶五日電 皖省黨部五日晨九時召集各界代表及本市黨員、開革命政府成立紀念會、到四百餘人、由梁寶達主席並報告、

▲南昌 中央社南昌五日電 贛各界五日晨舉行革命政府成立紀念會、由范爭波主席、報告紀念意義、省府紀念會程時煃主席報告、全市懸旗誌慶、

▲漢口 中央社漢口五日電 鄂省黨部五日晨舉行革命政府成立紀念大會、彭國鈞主席致詞、漢市黨部及粵漢路黨部海員黨部等均舉行紀念儀式、武漢三鎮商民一律懸旗誌慶、

▲長沙 中央社長沙五日電 省黨部五日上午九日召各機關代表、在大禮堂舉行五五革命政府成立紀念、曾省齋主席、報告開會意義後散會、

▲廣州 中央社廣州五日電 粵各界五日下午在中山紀念堂舉行革命政府成立十六週年紀念會、市黨部常委方少雲主席、並致紀念詞、

▲昆明 中央社昆明五日電 省黨務指委會五日晨九時開革命政府成立紀念會、到省市縣黨部全體工作人員千餘人、由楊文清主席報告、並印發告民衆書、

▲福州 中央社福州五日電 五日晨省黨部舉行革命政府成立紀念、陳肇英主席、鄭祖蔭報告、全市一律懸旗誌慶、省黨部發告民衆書、

▲濟南 中央社五日濟南電 五日革命政府成立紀念、省黨部晨九時召集各界代表在大禮堂開會、李文齋主席、報告紀念意義、十時禮成、各機關團體均休假一日、全市懸旗、

▲開封 中央社開封五日電 汴各界五日晨八時在縣黨部舉行革命政府成立紀念會、到五百餘人、省黨部設計委員燕化棠主席報告、劉峙等講演、至十時散會、

▲西安 中央社西安五日電 西安各界五日上午九時在省府大樓舉行革命政府成立十六週年、紀念大會、到各界代表五百餘人、由行營秘書長主席、並報告紀念意義、繼由彭昭賢講演、至十時半散會、全市懸旗慶賀、各機關學校報社均休假一日、以誌紀念、

▲北平 中央社北平五日電 五日爲革命政府成立紀念、平市各大中學校各舉行紀念式、各機關亦懸旗誌慶、

▲榆林 中央社榆林五日電 榆林各界五日上午九時、開五五革命政府成立紀念會、到會七八千人、主席富文、報告開會意義、徐子樱報告革命政府成立經過、十時許禮成、

孔特使月底赴歐陸各國遊歷
郭大使歡宴孔特使暨代表團
英外相艾登盛讚蔣委長功績

中央社倫敦四日哈瓦斯電 中國政府特派參加國王喬治六世加冕典禮特使孔祥熙、及中國代表團人員、開將於參加加冕大典之後、即五月杪轉往法國、繼由法國啓程赴比利時義大利德意志等國遊歷、中國代表團人員、頃接見哈瓦斯社訪員、發表談話、略稱「中國自國民政府成立以來、政治安定、爲前所未有、各項政治的、經濟的建設事業、均係按照預定計劃、遂步推行、成效卓著、中國對外貿易、因而日見增加、蓋以近年實行改革銀行制度、將中國交通兩銀行改爲國家銀行、與中央銀行採取同等制度、結果足令國幣之統制及流通愈見順利」云、關於中日兩國關係、適中國代表團中某要人、不欲多所陳述、僅謂最近日本經濟考察團赴中國之一事、有所說明而已、其言曰、「日本經濟考察團、由日華貿易協會會長、即橫濱正金銀行董事兒玉謙次率領、在中國各地、作長時間電游歷考察、其目的乃在就地調查發展中日兩國經濟關係之可能、但並未舉行何項談判、其間中日兩國人士、即使偶有談話、亦絕無正式性質、日本考察團任務告畢之後、不及數日、中國代表團即啓程來英、因此、欲在目前明瞭日本考察團之考察結果、尙屬過早、至就中國方面而論、則固始終準備設法促進中日兩國之關係、但當純粹立於兩國相互平等之基礎而後可耳」云、

中央社倫敦四日哈瓦斯電 中國駐英大使郭大祺、今晚八點三十分、在克拉里琪大旅館、設筵宴請中國政府特派參加英王喬治六世加冕典禮特使孔祥熙、暨中國代表團全體人員、中英兩國貴賓蒞臨甚衆、計英國方面來賓爲外相艾登、財相張伯倫、前駐華大使賈德幹、中國海關總稅司梅樂和、中國購料委員會委員阿爾奇納斯、外務部參議濮蘭德、招待外交團禮官蒙克爵士、克萊夫爵士、達許伍德、政府經濟顧問李滋羅斯爵士、希國化學公司董事長麥高文、陸軍部部員斐爾特、外務部部員潑拉脫、海軍土將米特費德斯東霍夫爵士、中國政府前顧問航空專家華脫爵士、陸軍次官克里地、倫敦東方學院院長羅斯、泰晤士報編輯狄金等、中國方面來賓爲參加加冕典禮副使海軍部長陳紹寬、代表團祕書長翁文灝、參贊曾鎔市、諸昌年、張福運、胡貽穀、秘書陳立廷、武官桂永清中將、溫應星少將、周應聰少校、林獻炘、胡獻華、林遵、奉令考察警政之杭州公安局長趙龍文、及中國銀行倫敦分行經理李德燏等、

中央社倫敦四日路透電 中國參加英王加冕特使孔祥熙暨代表團行抵倫敦後、中國駐英大使郭泰祺、今晚設宴、爲代表團洗塵、被邀參加者四十餘人、英法要人中、有財相張伯倫、外相艾登、經濟顧問長李滋羅斯、前駐華大使賈德幹等、艾登氏曾即席演說、盛道中國領袖蔣委員長之功績、謂凡稍具想像力之人、莫不目覩中國之長足復興而爲之驚異、此項復興、英國尤爲歡迎、因中英兩國間之友誼由來已久也、再則中國之能自十年前之艱難困苦中復興、足證中國民族自身活動力之堅強、並有與環境適應之能力云、艾登又言及郭大使在中英親善關係中之良好勢力、及倫敦人士對於郭大使之尊重、謂郭大使已在倫敦造成一種特殊地位、而獲得吾人之敬愛云、郭大使在舉杯向賓客慶祝之時稱、「去歲倫敦舉行中國美術展覽會時、凡屬中華人士、莫不自以爲華人而自慶自傲、惟今日則反是、因今日倫敦之中國人士、幾自疑其非華人而爲英人、蓋亦深覺英國新王新后之可愛戴、不知不覺遂與英人及普世界之人同心慶忭之故也」、郭氏復稱、中國慶賀英王加冕特使、非但爲行政院長、且爲先師孔子七十五代孫、以中國聖人之後裔、參加英國君王加冕之盛典、尤屬難具美幷、即副使陳紹寬、在英亦非生客、因陳氏在英海軍中友好極衆也、郭氏末復對於英財外二相之能撥冗惠臨、表示榮幸感謝之意云、

中央社南京五日電 外交界息、據我國駐英大使郭泰祺來電報告、孔特使一行、極受英國朝野人士之歡迎、孔特使抵英後之行動與談話、今日英倫各報皆以特號大字揭載、孔氏業已謁見外相艾登與財相張伯倫、此後並擬陸續訪謁當局各要人云、

李思浩今晤池田

中央社天津五日電 李思浩定六日與日駐屯軍經濟課長池田會晤、交換各項意見、七日返平、李談關於滄

社評

中國現代人與現代中國人

樸

我喊一個口號、「中國的現代人、現代的中國人、」我爲什麼喊出這個口號、因現在國內思想、包括起來說、仍不外乎新舊的衝突、舊人的思想、的確是個中國人、但是中國的古代人、而不是中國的現代人、新人的思想、的確是個現代人、但是現代的外國人、而不是現代的中國人、中國古代人、固不足以任中國現代之事、現代的外國人、更不足任現代中國之事、

「中學爲體、西學爲用、」是已經打倒的一句口號、其實中體西用的道理、是顛撲不破的、日本維新以後、其國力日見強盛者、即是不違背這個道理、滿清時代、喊這口號的人、並不曉得眞正的中學、更不曉得眞正的西學、以迂腐之中學爲體、其體何能立、以浮淺之西學爲用、其用何能行、中體西用並不錯、所以爲中體西用者則大錯而特錯、因滿清之迂腐淺陋、不加以詳愼之思慮、即貿然打倒中體西用、更大錯而特錯、我現在喊的「中國的現代人、現在的中國人」雖喊的方法不同、實在就中體西用的一個道理、中國的現代人、是以眞正的中國學問爲體、而以眞正的西方學問爲用、現代的中國、是有眞正西方的學術爲用、必以眞正的中國學術爲體、所謂新生活、即是舊道德也、

迂腐的舊人、淺陋的新人、我已毫無希望、因彼等決不明白這個道理、我希望新舊學問皆有根柢的人、平心靜氣、懷大公無我之見、新者爲舊的研究、舊者爲新的研究、心同理同、雖中西之方法不同、而各有各的立腳點、而其立腳點必有深固不移之理、無不相同、而教育界注意此點、此即總理民族主義的精神、恢復固有的道德、此即蔣委員長埋頭苦幹的精神、勵行新生活、

川生產建設
三年計劃綱領已確定
劉湘函宋子文促駕

中央社成都五日電 四川生產建設三年計劃綱領已確定初步原則、（一）輔助中央、完成國防建設、（二）整飭治安、肅清全川盜匪、（三）禁毒防病、增進人類健康、（四）整理財政、改革徵收制度、（五）特立預算、推進生產建設、（六）發展交通、輔助生產建設、（七）調節金融、補助農工商業、（八）改革教育、適應建設需要、（九）開發邊地計劃、化兵移民、（十）防禦天災、興辦水利倉儲、

中央社成都五日電 鄧漢祥五日談、川黔鐵路在滬開理事會、川省府推甘績鏞赴滬參加時、曾攜劉湘函致宋子文促駕、俟得宋來川確期、劉將赴渝歡迎、並參加成渝路開工典禮、

石路及開發龍烟礦事、僅由中日雙方作意見上之交換、尙無具體結果、

英不建議 「在華勢力範圍復活」

中央社倫敦五日路透電 保守黨議員摩根、今日在下院詢問外相艾登、謂當與遠東有關之列強、作關於對華貿易之任何談判、以謀取更良好之諒解時、勢力範圍復活之問題、能否或應否提出、政府曾否決定、外相艾登答稱、英政府不欲建議在華勢力範圍之復活云、

德對我國商人態度不當
我大使館照會德外部改正

中央社柏林五日哈瓦斯電 中國大使館頃照會德國外交部稱、德國官廳對於中國商人或驅逐出境、或拒絕延長居留證時效、殊有未當、並提出具體方案、以資補救、

日決在熱邊增一旅團
植田昨返長春

本報北平五日電 植田到承德後、曾召僞軍事領袖開會、決定在熱邊增兵一旅團、五日植田返長春、此舉於綏東顯示威脅、

本報萬全五日電 植田定日內由多倫赴化德、

本報萬全五日電 王英張海鵬劉桂堂分任僞隊長、均予中將銜、部隊無限制、劉將由豐甯率新收散匪開南壕塹、

豐台日軍昨在蘆溝橋演習
槍聲終日不絕

本報北平五日電 豐台日軍五日又在蘆溝橋演習、終日槍聲不絕、鄉民不堪其擾、多閉戶不出、迄晚日兵始返營、

日在津設造紙廠

中央社天津五日電 日東洋造紙會社在津設立分廠、即將開工、預定將來每年可產紙一萬噸、該社社長內田、定日內由大連來津視察、

加藤離平赴滬
末次定期來津

中央社北平五日電 日使館代辦加藤傳田郎、五日晚八時五十五分離平赴滬、轉長春公幹、定週內返平、

本報北平五日電 加藤五日晚六時赴津訪堀內及田代、有所晤談、擬留一週返平、

中央社天津五日電 日本軍事參議官海軍大將末次、十九日來津、擬會晤駐津日官員、念日由津東行、將赴葫蘆島考察、

粵各界昨舉行獻機命名

本報香港五日電 五日晨獻機祝壽命名典禮、蔣委員長派余漢謀代表受機後、轉獻中央及國府代表覃振吳鐵城、旋命名給獎致詞、各機凌空表演、共十八架、參觀五萬餘人、

中央社廣州五日電 粵各界五日上午在天河機場舉行獻機命名典禮、中央國府蔣委員長分派覃振吳鐵城余漢謀代表出席、余俊賢、羅卓英、李煦寰、暨全體省市黨部特派員、廣州行營、中央在粵各機關、省府各廳、市府各局處長官、及民衆團體學校、均派人員參加、自上午六時起至十時、中山路上、絡繹不絕、數逾念萬人、李煦寰主席致開會詞後、覃振、吳鐵城、余漢謀相繼演講、旋由李煦寰獻機、余漢謀代表蔣委員長受機、轉呈中央代表、覃振送交國府長、由吳鐵城代表接受、並頒給飛機模型、獎品、隨由各黨政軍長官夫人或女公子揭幕、舉行擲瓶命名禮、計獻機募款一百卅餘萬元、合購十八架、爲全國各省市冠、機名定爲（一）公務員、（二）省銀行、（三）四路軍、（四）學界、（五）廣州商界、（六）汕頭、（七）芝庭、（八）寶材、（九）新會、粵民衆十至十八號、均先後翱翔空際、表演各種方式技術純熟、觀衆嘆止、大會遂於十丈鞭爆聲中鳴樂禮成、

粵全運會昨開幕

中央社廣州五日電 粵十四屆全省運動會、五日正午開幕、到正會長吳鐵城、名譽會長余漢謀代表香翰屏羅卓英、暨黨政軍代表全體運動員各界觀衆數萬人、吳鐵城主席宣佈開會後、由香翰屏羅卓英相繼訓話、二時開始體育表演、由省體育專校担任、三時中央軍分校表演新式戰術、攻守逼眞、全場空氣緊張、觀衆異常興奮、

財部昨開部務會議

中央社南京五日電 財次鄒琳徐堪、五日下午三時、召集該部各署司處室、人員魯佩璋、鄭萊、吳啓鼎、許建屏、高秉坊、李儻、陶昌善、戴銘禮、龐松舟、李毓萬、汪漢溪等、開部務會議、歷三時許始散、開會時、除由出席各員分別報告主管事務外、並對今後應興應革之事項、有重要決議、

閩勸島民採購國貨

中央社福州五日電 浯湖各島島民生活困苦、走私奸民視爲傾銷之藪、建廳決將新購新運輸汽船閩海號、兼作國貨巡迴運銷、往來各島間、勸島民採購、

武昌地檢處
對劉蘆隱等正式起訴
引刑法念九條一五四條二七一條
訴劉共同教唆殺人及妨害秩序罪

本報漢口五日電 劉蘆隱案、武昌地方法院檢察處偵查、五日向地院正式起訴、計被告十八人、六人在押、四人在逃、劉蘆隱犯共同教唆殺人及妨害秩序罪、係引刑法念九條、一五四條、二七一條、龔柏舟、成燮超、曹炳榮、楊其新、李搴堅、及在逃之楊筱明、梁九寶、樊其樹、蕭準、分犯共同實施殺人、幫助殺人、預備殺人、參加組織妨害秩序各罪、分別引用刑法二八條、三十條、一五四條、二七一條、尙有在押數人擬不起訴、

中央社漢口五日電 楊永泰被刺案、經武昌地院多次偵訊、業將劉蘆隱等、六人及在逃之楊筱明等四人提起公訴、大要謂、綜合各被告有犯共同殺人罪、及幫助殺人罪、有犯妨害秩序罪、有犯預備殺人罪、惟劉蘆隱係犯共同教唆殺人罪、及妨害秩序罪、援行刑法、各被告實犯刑法第念九條、第一百五十四條第一項、第二百七十一條第一項及第三項各罪、其餘各犯、聞武昌地方法院日內將酌予以不起訴處分云、

財部購粮 振濟川災
川省賑委會昨成立 戴院長令籌集賑款

中央社南京五日電 財政部以川省災情奇重、業經撥款會同振務委會派員按照現行辦法辦理、現値青黃不接之際、尤關重要、該省受災各縣、粮食缺乏、頃令飭粮食運銷局、會同實業部、農本局、剋日購辦大宗粮食、兼程運入川省、以資賑濟、一面並已咨請實業部、轉行農本局、査照辦理、又該部以關於此項粮食之運輸事宜、應力謀便利、以期粮食早入川境、招商局爲國營事業、民生公司係川人組織、自應通力合作、以救川省奇災、特又咨請交通部査照、迅電招商局及民生公司、分備船隻承運、並請對於運費、酌予減低、以惠災黎、

中央社南京五日電 財部以黔省所受災情經調査結果、實屬慘重、前撥發之急賑費十萬元、確已不敷分配、現又加撥振款念萬元匯黔、以救災黎、

中央社成都五日電 省振會擴大改組後、劉湘聘邵民叔爲主席、五日上午十時開成立會、邵民叔同時就職、並推尹昌齡楊孝慈冷曝東等爲基金保管委員、李光含爲事務主任、即日開始工作、

本報南京五日電 川災救濟協會正副會長戴傳賢謝持吳鼎昌等、以川災奇重、定六日在勵志社招待各界、報告災況、並商籌集賑款、

本報南京五日電 川災情日重、監院五日電滇黔監察使任可澄、令即赴災區巡勘災賑情形、隨時報告、

本報南京五日電 賑委會派赴黔省災之成靜生五日飛滬、定六日來京報告災情、請款賑濟、

中央社重慶五日電 渝新聞界與川災救濟協會、以災情奇重、發起組織災區視察團、五日午開會協商、決定分三路視察、一路由成渝路轉川北返渝、一路溯江西上、經瀘縣敘永轉榮縣、威遠仁壽富順返渝、一路順江東下、經萬縣奉節、轉梁山墊江富順慶返渝、每路爲一組、每組四人、兩方各派二人、經費亦平均負担、預定念日前出發、

津郊各分卡成立
私貨運銷內地困難

中央社天津五日電 津郊海關各分卡已全部成立、此間私貨欲由各公路運銷內地、已感困難、海關私務司梅維亮、連日分訪地方各當局請求協助、結果頗爲圓滿、各分卡今後工作、將隨時由警察協助辦理、又據海關息、由東北運津之私鹽、售價頗低、故日來輸津爲數甚多、海關迭有査獲、均送鹽務管理局處治、

宋哲元太夫人壽辰
冀察長官均赴津祝賀

中央社天津五日電 五日爲宋太夫人壽辰、冀察政委會所屬各機關長官、均紛紛來津祝賀、宋五日在英租界進德社設宴答謝、並由平名伶尙小雲、譚富英等演劇助興、

中央社保定五日電 馮治安四日夜抵石莊、五日晨五時專車過保、稍停赴易縣西陵一帶視察、五日下午四時返高碑店、擬赴平轉津、爲宋太夫人祝嘏、

導淮入海工程告成
陳果夫昨赴淮勘察

中央社鎭江五日電 蘇省府主辦之導淮入海工程、現已大功告成、從此蘇北永慶安瀾、陳果夫五日晨特由京偕水利專家李儀祉來鎭、會同沈百先、鄭亦同等、乘復炎兵艦過揚轉邵伯、視察船閘後、赴淮勘察、歷時兩年六個月、費款千二百餘萬元、夫力四千萬工、士方五千九百餘萬公方之導淮入海工程、及蘇北各縣庶政情形、並將轉赴南通視察驗墾區、及行將開關之新運河、約週後始返省、

中央社清江浦五日電 陳果夫偕李儀祉等一行、五日由鎭北來、午抵邵伯、視察邵伯船閘、六日晨卽抵淮陰、視察完成後之淮河下游新河線、

黔省立圖書館開幕

中央社貴州五日電 省立圖書館五日午開幕、韓德勤、李次溫、張志韓、曾經沅等均參加、陳列新舊書籍共二萬五二部、二三〇〇七册、中西雜誌一二〇種、報紙二三七種、

文學雜誌

朱光潛主編

創刊紀念 特價預定

本館在一二八前所刊行的小說月報，已有二十多年悠久的歷史，向來被認爲專載文藝的唯一刊物，民十革新後，又成爲傳播新文藝作品的有力機關，自一二八停刊到現在五年多時間內屢得愛好文藝的讀者來信，要求我們復刊。本館爲適應讀者需要計，遂決意來編印一種文藝刊物，定名「文學雜誌」，不再襲用小說月報的舊名。

本刊的內容包含着詩、小說、戲劇、散文各體的創作，以及論文書評。論文不僅限於文學，有時也涉及文化思想問題。主編者是文藝界極負時譽的朱光潛先生，特約撰稿的也都是文壇上成名的作家，無須我們再來一一介紹。

現在創刊號已出版了，內容如朱光潛先生「我對於本刊的希望」，說明本刊的態度和使命，以及所希望實現的理想。葉公超先生的「論新詩」，第一次鄭重地提到新詩與傳統的問題。胡適之先生的「月亮的歌」，對於嘗試集讀者好像是一位久別重逢的老友，也和戴望舒卞之琳兩先生的幾首近作，恰好做一個有趣的對稱。沈從文先生的「貴生」，仍描寫湖南邊境的人情風俗。老舍先生的「火車」，却於幽默中含有對於人道正誼的熱烈的愛護以及對於委曲人道正誼者的憤慨和憐憫。楊振聲先生的「拋錨」，寫山東海邊報仇殘殺的原始風俗。西瀅先生譯的「大國之風」，原文本以機鋒雋利著名，得到譯者明快的譯筆，更顯得俏皮。李健吾林徽音兩先生的戲劇，都是新近創作劇本中重要的收穫。他如知堂先生及各名家的散文及書評，都各有各的特色，值得令人注意的。

創刊號目錄

論文
我對於本刊的希望……朱光潛
論新詩……葉公超

詩
月亮的歌……胡適
新作二章……戴望舒
近作四章……卞之琳

小說
貴生……沈從文
「火」車……老舍
拋錨……楊振聲
大國之風……西瀅譯

戲劇
一個未登記的同志（獨幕）……李健吾
梅眞同他們（第一幕）……林徽因

短篇散文
談筆記……知堂
談交友……錢鍾書
陰……楊季康
隨筆……廢名
燈……程鶴西

書評
賽金花劇本的寫實性……周煦良
望舒詩稿……孟實
活的中國……常風

編輯後記

特價辦法

▼每月一册定價二角 零册特價一角六分
▼預定全年十二册定價二元四角 特價一元九角二分（國內及日本郵費在內香港澳門及郵會各國郵費在外）
▼特價期五月一日起八月卅一日止

商務印書館發行

852

羅馬明白否認 與德訂軍事同盟

解釋談話具有和平性質 政治軸心願爲各國解放

▼中央社羅馬四日哈瓦斯電 德國外長牛賴特本日下午與外長齊亞諾伯爵舉行談話、政界人士申說德義兩國此次談話・具有和平性質・外傳兩國訂結軍事同盟之說・絕非事實・談話終結之後、自當發表公報、俾對於外間種種謠言・明白加以否認・至於德義兩國政治軸心乃歐洲新組織之基礎・此種新組織・對於我國自屬一律開放也・▲

關於德義兩國談話情形、一般人現益相信兩國擬採取溫和態度・此在若干人士以爲義國希望本月杪國聯會臨時大會開會時・各國對於義國兼併阿比西尼亞之事實・均當予以承認・爰採取審愼之態度、此外一般觀察者則謂、牛賴特與齊亞諾之談話、目的乃在確定德義兩國對於歐洲當前各項問題之態度云・「斯坦魄報」頃述及德國國防部長白倫堡將軍最近擬來義國一事、謂『德義兩國、不擬訂結軍事同盟、但在目前殊不宜坐失時機、則以歐洲多數國家人士、在正沉溺於「思想的十字軍」之主張、吾人斷不可因循以誤事也、總之、在吾人所生活之時代、軍事問題與經濟問題、同爲和平與正義所依據之基礎』云、

中央社巴黎五日哈瓦斯電 關於德義兩國外交部長牛賴特與齊亞諾伯爵所進行之談話、此間各報頃加以評論、其中社會黨「人民報」載稱、義德兩國現正利用比國恢復中立地位所產生之新局勢、而向各民治國賡續進攻、此其用意乃使未來西歐公約與國聯盟約不復發生關聯、幷強令法國加以接受是也、此外牛賴特與齊亞諾兩人對於西班牙時局、自亦詳細加以討論、吾人敢信墨索里尼與希特勒對於干涉西國內戰一項政策、並無放棄之意、」右派「人民之友報」載稱、「德義兩國對於一切軍人政治、均所贊助、幷亟欲各該國所倡導之主義、獲得全勝、至於他國地位暨國聯會盟約、則非所願及也」、日報駐柏林訪員宣稱、德京消息靈通人士對於義德兩國、或當簽訂同盟條約一說・竭力加以否認・幷謂任何行動、凡足使英國認爲具有冒犯性質者、德國皆不願出之、但德義兩國當局正就一般局勢、加以討論、結果所展、各該國對於實現所懸目標之方法、或將加緊進行、則消息靈通人士並未加以否認云、

德外長與義相 再度談話

意見重行確定

中央社羅馬五日哈瓦斯電 首相墨索里尼頃於本日午間、再度與德國外長牛賴特進行談話、義國外長齊亞諾伯爵亦在座、官方並於事後發表公報稱、雙方曾在友好空氣中、討論各項政治經濟問題、當又證實彼此利害相同、意志齊一、義德兩國前於去年十月間所訂協定、實施情形、至堪滿意、仍當在協定範圍之內、賡續推行同樣政策、並重行申明、願促進相互合作關係、並與其他各國加緊合作、俾歐洲各國政治經濟、趨於安定云、

中央社羅馬五日路透電 德外長牛賴特與義首相墨索里尼義外相齊亞諾最近集議時、已重行確定所謂羅馬柏林之意見、會議既畢、發出公報、據稱雙方意見之交換、現可認爲結束、兩國之利益與目的彼此相同、故兩國政府決定繼續在各種主要問題上進行和諸政策、並將繼續努力以趨向對他國更廣大之合作、俾保障謀取歐洲更大而更穩定的政治上與經濟上安全之必要條件云、

蒙德婁會議 定週末簽訂協定

各代表將分赴英法 將暫時無定期休會

國民海通社蒙德婁五日電 蒙德婁會議之協定、已暫定星期六晨簽字、今晚總委員會將舉行集會、由埃及總理那哈斯任主席、希望通過協定之第二讀、會後那氏並將招待新聞記者敘餐、此點新聞記者、深盼一切公文均可於星期五會後公佈、但着重此項問題之關鍵、必須「保護民」之界說獲得解決、據稱新自柏林抵此之南非首席代表吉博士與此問題有密切關係云、另稱會中人士宣稱、蒙會本週以內決不能閉幕、只能暫時無定期之休會、因多數代表均將分赴英法、參加加冕典禮及萬國博覽會云、

義將努力設置 強大海軍

中央社羅馬五日路透電 海軍次長加伐格那尼今日在衆院演說、謂義國將增加巡洋艦之戰鬥力、其他各類軍艦亦將依比較增强之、義國在最近之將來、擬作必要之努力、置有強大之海軍、俾與其重大職務之關係、國防之擴張、並在世界中所享之威望相稱云、

中央社羅馬四日哈瓦斯電 陸軍次長巴里亞尼將軍在衆議院中發表宣言、就義國軍事準備情形有所說明、謂邊境防務、不久可以完成、防空設備、現正在積極進行、海防軍亦在編練之中、其任務乃在阻止敵軍之登陸、全國現役軍官共計一萬六千員、後備軍官則有十六萬人之多云、

德發國庫券

總額六萬萬馬克

中央社柏林五日路透電 當局公布、發行年息四厘半十五年後償還之國庫券六萬萬馬克、其中一萬萬馬克已經募得、餘數定五月十三日起出售、至五月二十九日截止、該款供政府實行所肩荷諸工作之用云、

傳義將改派巴爾波 任駐阿總督

義將舉行併阿紀念

中央社羅馬四日哈瓦斯電 謠傳義大利駐阿比西尼亞總督格拉齊亞尼上將、數月前被土人狙擊受傷之後、傷處仍未復原、首相現擬改派里比亞殖民地總督巴爾波上將、繼任阿比西尼亞總督云、

中央社羅馬四日哈瓦斯電 本月九日爲義大利兼併阿比西尼亞暨宣布成立義大利帝國之第一週年、是日京中舉行盛大閱兵典禮、參預者當有三十萬人、並有軍旗四百面、大炮二百四十六尊、駝馬二千頭、坦克車載重汽車多輛、隨同軍隊遊行全市、

世界糖業會議 公約草稿已商妥

定今日簽字

中央社倫敦四日路透電 世界糖業會議今夜已將公約草稿商妥、惟代表數人曾提出保留、亦有謂將商諸其本國政府者、聞自由市場每年所需之總額、原定三百十七萬六千噸、茲已增爲三百六十萬噸、加拿大與南斯拉夫代表均稱、彼等非請命於政府、不能簽字於公約云、

中央社倫敦四日哈瓦斯電 世界糖業會議開會以來已歷一月、頃已通過公約草案、將於本月六日午後四時舉行簽字、但加拿大代表則因該國不願受約束之故、頃已宣稱、不擬參加簽字、又南斯拉夫亦尙未切實提出答復、此外其他多數國家代表則均表示滿意、謂糖業自由市場現已覓得保全、加之大不列顚帝國市場可以銷售之數量約達一・一〇〇・〇〇〇噸之鉅、此均會議所得結果、又公約有效期限定爲五年、在此期間、各簽字國產額均受限制、至於糖價、在月前情形之下、雖不見提高、但縮裁需要增加之後、糖市感受良好影響、糖價亦自不致跌落也、

英擴充空軍實力

月內定造飛機五隊 最近共增加六十隊 實行國防計劃

國民海通社倫敦五日電 每日電報探悉、英國爲實行國防計劃起見、將於五月間定造飛機五隊、其中四隊、爲轟炸機云、自國防計劃開始實行後、駐紮本國之飛機增加六十隊、總計轟炸機爲四三七架、英國空軍於夏季終了時、第一線各種新式飛機之數將達一・七五〇架、實際可用之飛機、大約有八九倍之多云、

英王與后演習加冕

歷時兩小時許

中央社倫敦五日路透電 英王與后今日突赴威司明斯特大教堂、舉行加冕禮之演習、均於常服之外披大紅天鵝絨白貂皮爲緣之禮袍、英王演習加冕、需時最長、坎特白里大主教與其助理教士曾四次將假冕冠於王首、王手持假王節、假金球、佩假國刀、后未演習加冕、演習禮進行之際、后始終未脫帽、加冕禮中有職使之人員亦均演習一過、演習歷時兩小時許始畢、

中央社倫敦五日路透電 馬歇爾伯爵之姊賀威德夫人今日代英后行加冕禮之演習、歷時一小時半之久、由諾福克魯特蘭羅克斯堡希公爵夫人演習王后塗油時擎舉華蓋儀式、但今日未用神油、屆時手持英王英后禮袍下帽之男女貴人、亦均演習一過、英后屆日行塗神油禮後、將由坎特白里大主教以戒指一枚套於王后右手第四指、繼即加冕、於是各公爵夫人亦各以禮冠加首、

英王加冕前 第一次朝見

郭大使夫人率名媛覲見

中央社倫敦四日哈瓦斯電 明日値國王加冕典禮舉行前之第一次朝見、屆時當由中國駐英大使郭泰祺夫人率領中國名媛多人、覲見國王喬治六世及王后、計有黃安禮女士、（大使館館員）周女士、王女士、李女士、周夫人等、

溫德莎公爵抵都爾 結婚期暫緩公布

中央社都爾五日路透電 英遜王温德莎公爵昨已安抵剛德別墅、路透訪員据該別墅正式通告、謂公爵與辛浦森夫人結婚日期與二人將來之計劃、均須俟英王喬治加冕典禮舉行後公布云、公爵昨由奧國薩爾斯堡行抵該別墅時、即與辛浦森夫人晤面、兩人別已多月、今始聚首別墅中、

國民新聞社法國孟治五日電 溫德莎公爵自遜位以來、至今日始初次與辛浦森夫人會晤、午餐之後、並立康特別墅台階上、向門外農民揮手爲禮、夫人之居停主人羅傑士稱、公爵與夫人晤面之時、並未表示熱烈之情緒、僅互慰勉而已、新聞記者皆不得至別墅以內、惟據羅傑士稱、結婚計劃尚未籌備就緒、公爵在此小住數日、即將他往、以免英國方面發生無謂之誹謗、公爵之臥室在圖書室之後、辛夫人之臥室則在沿鵝湖方面云、

國民新聞社法國孟治五日電 英遜君溫德莎公爵今日接倫敦電話通知、皇室允供給十萬鎊爲公爵與辛浦森夫人結婚費、婚後並允年支一萬五千鎊爲生活費、

西班牙加泰隆邦 共和軍發生嚴重內訌

無政府主義派與政府軍衝突 四郊均已爲無政府黨員盤踞

中央社貝爾比南五日路透電 巴薩羅納之共和軍發生內訌、無政府黨員與擁護加泰隆政府者、曾相激戰、死者至少百人、城中各醫院皆滿住傷者、聞加泰隆政府主席闞巴尼斯已向在薩拉哥薩陣線作戰之軍隊呼籲援助、同時已在城中各要點、安置坦克車、與機關槍、聞巴薩羅納城之中心點、現由加泰隆當局控制、而四郊則已爲無政府黨員盤踞、此次事變、聞由無政府黨員擅駐電話局、政府軍隊圖予驅逐而促成、警察之往干涉者、曾遭黨員以手槍追擊至郊外、

中央社法國南部貝爾比南城四日哈瓦斯電 西班牙加泰隆自治邦首府巴薩羅納城、本日發生流血暴動、聞其起因由於「伊伯利半島無政府主義派同盟」若干份子、與當地警察發生衝突所致、按無政府主義派佔據電話局及交易所、已歷多時、最近加泰隆自治邦政府、受瓦倫西亞城共和政府之壓迫、決定用警察及衝鋒隊、迫令無政府主義者繳械、無政府主義者聞訊、遂乃密謀暴動、本日警察會同衝鋒隊、馳往電話局與交易所、謀將無政府主義派逐出、以致發生衝突、城中其他各處、同時亦發生門爭、無政府主義派人士攻擊警察、迫令退至近郊、貝爾比南城人士本日曾聆悉巴薩羅納城無線電台播音、加泰隆自治邦陸軍當局、向各工人發出通告、請其各自返家、謂「流血業已過多」、另據其他地方無線電播音消息、加泰隆自治邦政府主席闞巴尼斯、已將阿拉貢省前線軍隊調回、鎮壓亂事云、此際法國與加泰隆邦交界處業已封閉、西國邊境一帶無政府主義者現拒絕將邊境各站防務、交與瓦倫西亞政府所屬之衝鋒隊、此外詳情未悉、

中央社西班牙巴薩羅納城五日哈瓦斯電 加泰隆自治邦當局與無政府主義派妥協之後、頃已組成臨時政府、而由四大政黨各推代表一人、出而參加、計（一）前農業部長費塞德（左派共和黨）（二）塞斯、（社會主義派勞工聯合會）（三）馬斯、（無政府主義派全國總工會）（四）溥、（佃農黨）

美衆院通過 海陸空三軍經費

共二萬九千餘萬元

國民新聞社五日羅馬電 衆議院今日通過海陸空三軍經費、共達美金二九六・九九二・九一二元、其中規定海防費三・〇七七・三九三元、增購大砲費六・三六八・五四四元、增購軍用飛機費一五・七九五・〇〇〇元、及增造戰鬥艦數艘、

日蘇調整國交 四次會談無結果

日外相仍欲努力

同盟社東京五日電 駐日蘇聯大使優列尼夫氏於五日午後五時半至外務省訪佐藤外相、續談調整國交、互換各項意見、對於改善國交、雖無異議、而於解決懸案之具體調整問題、己有相當懸隔、蘇聯方面仍舊固執己見、其主張毫無融通性、雙方意見對立、實難望其成立原則上之諒解、但外相則仍欲努力、在該大使調任以前、無辦交涉一二次、以圖作更進一步之談判云、

日本內閣 將被迫辭職

日報都新聞觀察

中央社東京五日路透電 林內閣雖有繼續在職之決定、然據都新聞所載政治觀察家之言論、林內閣終將被迫於五月下旬或六月上旬辭職、

日成立青年航空團

陸海文部等省合作 企圖普及航空思想

同盟社東京五日電 日本青年航空團係以全國青年爲航空國防基礎之目的組織者、該團於五日上午八時在明治神宮舉行創立會、團長井上大將、副團長堀中將、及各常務理事均出席、日本飛行協會、遞信省及民間各方面有力者亦列席、全體一致誓言航空報國、

同盟社東京五日電 陸海遞信文部等省爲積極振興民間航空計、彼此協商認爲發展民間航空當以養成航空人材爲先決問題、文部省決將帝大航空科、添設學額、擴充九州大阪兩帝大與橫濱商工等校之航空課講座、以便普及各級學生之航空思想、指導技術教育、以養成空軍第二防線、陸海軍亦決將其飛機飛行場教官等盡量設法解放、至於各項具體問題、當由陸海文部等省事務當局間再行續商、

魯省黨部 電請緩增食鹽稅

本報濟南五日電 魯省黨部因食鹽增稅事、五日電中央黨部、行政院、財政部、請在魯境緩增、

司法院解釋 債務利息時效

本報南京五日電 司法院統一解釋法令會議決、金錢債務、約定利息、每年給付一次、其利息請求權、依民法一二一條規定、應以每屆週年之末日爲其可行使之起算時期、如以一訴請求數年之利息、除由該末日起算在五年內之部分時效尙未完成外、其已逾越此項期間之部分、自應因時效而消滅、

違反交易所法 應行處罪案件

准人民依法告發

中央社南京五日電 實部以依照滬公共租界等法院協定、各租界工部局對於違反交易所法應行處罰案件、應准人民依法告發、特會同財部開具意見、呈政院咨請司法院、轉飭查照辦理、

首都國貨公司 昨開籌備會議

中央社南京五日電 經建總會京經建分會國聯營公司、及首都各界人士發起之首都國貨公司、五日下午四時在銀行公會舉行發起人談話會、到吳鼎昌周詒春馬超俊王漱芳王性堯蔡聲白方液仙吳震修羅訥齋等二十餘人、由吳鼎昌主席、並致開會詞、繼由馬超俊致詞、旋推定方液仙等念一人爲籌備委員、推周詒春爲主任委員、吳震修副之、會畢接開籌備會、由周詒春主席、推定秦墨卿爲籌備會辦事主任、聞該公司資本定卅萬由聯營公司及首都各界投資、

本報南京五日電 經建總會國貨聯營公司決先在京設國貨公司、股本定卅萬、推周詒春吳震修爲籌備正副主任、吳鼎昌等念一人爲委員、

整理革命債務公債

立院財委會通過條例

中央社南京五日電 立院財委五日晨開會審查整理革命債務公債條例案、馬寅初主席、財部公債司長陶昌善、科長董滌銘、到會列席、陳述意見、結果已照案通過、即呈院會審議、該項公債用途、爲換償革命債務、額數千萬元、用國庫撥付基金、週息三釐、念五年還淸、定本年七月一日發行、

粵第二批 免稅洋米後日起卸

▲國米考察團推定團長

本報香港五日電 第二批免稅洋米民食會、六日截止登記、七日發許可證、八日起卸應市、

中央社蕪湖五日電 皖贛湘國米考察團、已在安慶商定進行方案、由三省米商合組、省府派員協助、擬推糧食運銷局長鄒寶照爲團長、出發期赴京會商後再定、

中央社安慶五日電 蕪滬贛商會代表及專家多人、四日在省地方銀行集會、商組國米運銷考察團籌備事宜、將由各省市派代表一人至三人、專家人數由各省市酌派、

張羣昨謁汪主席

本報南京五日電 張羣五日晨謁汪主席、請示出國考察期、並報告考察計劃、聞汪已再加慰留、盼打銷原意、但張出國之意頗堅、

中央社南京五日電 第五路軍總司令李宗仁代表甘介侯、日前由港到滬、五日下午十二時五十分抵京、下車後、先至首都飯店休息、旋往謁汪主席、報告五路軍改編情形、並表示在中央領導之下、努力實現救亡圖存計劃、並對廣西金融經濟各問題、有所承商、當晚七時汪主席在邸設筵爲甘氏洗塵、席間有吳忠信陳樹人曾仲鳴甘乃光彭學沛謝冠生谷正綱等作陪云、

京童軍昨舉行大檢閱

何應欽代表蔣委長訓話 童軍號機昨晨行命名禮

中央社南京五日電 京市童軍第三次大檢閱大露營、五日晨十時半、在憲兵教導團大操場、舉行檢閱典禮、同時並舉行五五紀念會、首奏樂、燃放鞭炮升旗、主席周復致開會詞、即開始檢閱、先舉行巡閱式、次分列式、巡閱式開始時、由總指揮陳壯吾向全體童軍發令立正、旋大會主席即陪檢閱長官及各機關代表等、出發檢閱、由總會及理事會旗導前、檢閱一週後、即舉行分列式、各童軍步伐整齊、動作靈敏、歷一小時始檢閱完畢、旋各童軍排列主席台前、由總檢閱官何應欽代表蔣委員長、向各童軍訓話、繼由中央代表王世杰、國府代表呂超、市黨部代表袁野秋、市府代表孫茂柏等、相繼致詞、詞畢、由總指揮領導全體童軍、唱中國童子軍歌、並歡呼口號、至十二時許、各童軍始整隊回鄧府山營地、下午二時起、營地開放、並招待各機關長官及各界來賓參觀、晚七時在營地課程比賽、並舉行營火會、由各團表演遊藝、六日日程如下、上午九時至下午七時營地開放參觀、上午八時至十時謁陵、上午十時至十二時公祭陣亡將士、下午一時至六時課程比賽、下午七時至九時營火會、

國際度量衡學大會

▲駐法使館就近派員參加

中央社南京五日電 法國邀請我國參加之第一次國際實用度量衡學大會、實部現決定請由駐法大使館就近派員參加、

中央社南京五日電 實部茲咨各省市府、嗣後對各地公司商廠註冊登記、及各項請求辦理文件、如發覺內中有未改用新制度量衡名稱者、即不予受理、

日食觀測會昨開會

中央社南京五日電 中國日食觀測會、五日晨開二屆常會、出席蔡元培（中央研究院）、李書華（平中央研究院）、葉企孫（清大）、鄒儀新（中山大學）、高魯（天文學會）、魏學仁（物理學會）、丁燮林、余青松、陳遵嬀、竺可楨、（物理天文氣象各研究所）等、由蔡主席並致詞、繼由高魯報告過去一年會務、張鈺哲報告去年赴俄觀測日食情形、即討論關於籌備觀測民三十年日全食之各提案、均分別通過、至午散會、

莫德惠昨由平抵京

本報南京五日電 莫德惠五日晚由平抵京、與于學忠何應欽王樹常晤、七日赴滬轉杭、

史丹法尼離京赴濟

將轉赴各地考察

本報南京五日電 史丹法尼五日晨訪義使談話、下午三時半偕祕書馬革利尼及百里光前乘車赴濟轉青、定九日由青飛平轉津、約留一週、赴漢轉湘粵桂閩浙考察返京、據史談、此行係考察中國財政經濟狀況、以爲中國財政已逐漸入軌、只須調整方法、即可臻於合理程度、中國民間經濟則尙須開發、與調整工作同時並進、

洛修建龍門香山寺

中央社洛陽五日電 洛龍門香山寺蔣委員長前令豫建廳修復、建築費七萬餘元、刻已包出本月中可動工、

日高昨謁張嘉璈

中央社南京五日電 日駐華大使館參事官日高、五日下午五時謁鐵長張嘉璈、作到任後初次之拜會、

本報南京五日電 日使館照會外部、在川越離華期內、由參事日高代辦、

雷炳揚 繼任駐棉蘭總領事

中央社南京五日電 我駐棉蘭領事黃正、升任巴黎總領事、遺缺由駐溫哥華領事雷炳揚遞補云、

小言

道爾頓制

（昕）

柏格赫斯德女士說明她創始道爾頓制實驗室計劃的動機、是一、學校應爲社會生活的實習地；二、教室中的學習、應代以實驗室中的自習・這個簡單的說明中、可知施行道爾頓制、目的要醫治專在教室中的學習、和學校不接近社會生活的弊病・這種弊病、似乎至今還是很顯著、還需要加以切實的醫治・

但是、教育界對道爾頓制似乎已經淡漠了・記得十餘年前、這計劃在中國也出過相當風頭；惜乎、國人好奇、還沒有試驗出相當成效來、已經不大高興再談那個過時貨了・

實在、這樣的介紹或試驗、是不妥當的・教育者應當把提新方法、試驗新方法、求出牠的眞實功效來、以作改良實施之用、道纔是正當的態度・

綏東邊境僞軍出沒騷擾

以小組部隊搶掠邊村馬匹財物

襲從前犯綏挑釁故智待機而發

（張北通訊）最近外傳某方已由熱境運到南壕塹大批坦克車等重兵器、並令僞軍向西挺進、以及僞軍進攻綏東興和集甯等消息、以目前察北實際情況、頗不盡然、茲將關係方面之較爲可靠消息、分述於後、

綏邊槍聲

四月念八日夜間七時許至九時止、南壕塹附近發生之槍炮聲音、及連日以來、沿邊各地發生之斷續槍聲、據確實報告、四月念八日晚間、有僞軍第一師劉繼廣部約二十餘人、乘夜色迷濛之際、潛至南壕塹附近、企圖乘鄉民不備、闖入搶掠、經當地保衛團發覺、立予痛擊、旋爲防軍所聞、乃鳴炮爲團丁助威、僞軍一無所獲、廢然敗回、緣僞軍多半均係騎兵、馬匹缺少、財物尤尠、故常以二三十成羣之小組部、出沒於綏東沿邊村鎮、目的祇在得獲馬匹、飽掠財物、僞方亦以在境內搶掠、可擾亂國軍防禦、故亦任其所爲、是以近中不斷發生、

近似挑釁

不過僞軍此種舉動、一如過去兩次犯綏前之挑釁行爲、今仍用其故智、是堪注目者、所幸晉綏防軍早有充分準備、至於僞方徒自紛擾、固無關大局、至於僞方軍隊、自近中除間有調防者外、迄未向前方增兵、且某方所派監視指導僞軍之軍官、現已完全退出、對僞軍顯有不信認之表示、在此種場合中、勢難以坦克車等重武器運送前方、狡獪如某、決不能作出「借寇兵而資盜糧」之愚舉、此等武器、自百靈廟大廟子兩處爲國軍克復後、均已陸續撤回、充其量亦不過運至熱西、待機而發、此說尙覺過早、

擴大機場

惟多倫之飛機場、現正在積極擴大建築中、過去某方本以爲一鼓可下綏包、故對於張北、商都、嘉卜寺之飛機場、妥爲建設、預作根據、是以對多倫機場地不甚重視、迨西進碰壁、始覺多倫機場簡陋、實有擴大之必要、連日以來、某方正加緊趕築營房、倉庫宿舍等設備、對於策動僞軍西進、以目前情勢觀察、大約尙有所期待、最近短期間內、或不致發動、

胡部近況

僞蒙古獨立旅胡寶山部、原係熱軍、去年入察、其任務係輔助王英作戰、兼監視王英之行動、至僞軍改編、胡部隸屬德王、所部約一千餘人、現在分駐於康保寶源、多倫、榆林溝、及紅格楞一帶、其本人及旅部均駐康保、某方對於該部、早擬分編於僞蒙軍各師、或成一師補充第七師空額、旋以所部迭出譁變、情勢、胡又一再請求保留、遂未實現、其部下餉糈、亦因此欠足、兵心極爲渙散、某方現仍有分編該部意云、

刺汪宋案判決書內容（續）

（九）盧慶麟部分、至被告盧慶麟對於家中藏放行刺手槍、已據一再供認、惟辯稱此項收藏行爲、全屬情感關係、毫不知其內容、又據張玉華賀坡光劉書容在檢察官偵查中供述、均稱該被告係知情參與、張玉華並稱該被告於伊等辦晨光通訊社未久時即已知其內容（見憲兵司令部抄供第一一一頁第一一六頁第一三〇頁自白書第一本第二四頁第四本第一五頁本院檢察官偵查卷第二〇一頁高院檢察官偵查卷第四七頁）、而該社第二次計劃未果時、亦由該被告爲之發電傳遞消息、又有張玉華賀坡光迭次供述可據、（見憲兵司令部抄供第一三一頁自白書第一本第二二頁第三本第七頁高院檢察官偵查卷第四五頁第六七頁）、則何能以毫不知情等詞、希圖諉卸、

若謂被告於第一第三兩次行刺時、並未參與機密、已有張玉華谷紫峯（即郭子峯）等之供詞及賀坡光自白書、足資證明、而第二次因未遇蔣委員長、無從下手、尚在陰謀時期、並未達於預備着手階段、似難成立犯罪、亦非確論、查被告張玉華等之實施暗殺、意在達到殺死要人目的、並不以次數爲限、故雖多次實行、仍係基於一概括之意思、非一次即另有一犯意也、觀其每次實施暗殺以前、均備有作暗記之招租字條、即可知其有連續之意思、該被告雖參與第二次前之機密、但對於彼等之連續意思、並非毫不知情、以其於第二次行刺不遂時、曾負發電通知之責、否則被告於藏放行刺手槍後、對於第二次行刺不遂之事項、自可不加過問、何必繼之而有發電之舉、可知被告之犯罪行爲、仍在連續之中、自不能謂除參與第二次以前機密外、即不負何種責任、縱第二次行刺未曾下手、而實施之孫鳳鳴、已攜帶兇器前往會場、無論其當時神情是否緊張、要不能以未經下手而即認爲尚在陰謀時期、該被告之抗辯、應認爲無理由、

（丁）關於余立奎張玉華賀坡光劉書容胡大海周世平項仲霖李懷誠盧慶麟胡昌平張國屏徐瑤英等參與結社部分、查刑法第一百五十四條參與結社罪之成立、應以參與以犯罪爲宗旨之結社爲要件、所謂以犯罪爲宗旨者、即其參與結社之宗旨、在對不特定人欲犯某罪之謂、若對特定人有所侵害而多衆結合、且其行爲已另成他種罪名者、即不再構成本罪、本件被告余立奎張玉華賀坡光劉書容胡大海周世平項仲霖李懷誠盧慶麟等之先後參與以犯罪爲宗旨之暗殺團體、依照上述證據、固屬無可諱飾、但其對於行刺宋部長、及蔣委員長汪院長、並已担任謀議、及担任實施、與結社之殺人未遂罪、自不得再論以參與結社之罪、至被告胡昌平張國屏徐瑤英三人、曾否參與該暗殺團體、訊據該被告等、固始終不認、即起訴意旨所採用之證據、亦無非以胡昌平在被告余立奎家寄住甚久、張國屏曾往合肥壽縣定遠等處偵察土匪動態、且均有通訊地址、曾於余立奎鄭益堅處、及徐瑤英冒用石孟平之名、往霞飛路上海銀行支取香港匯款、此外並無其他確切證據足以證明該被告等有如何加入團體之行爲、茲將被告等不能證明有犯罪嫌疑之理由、分別說明如後、

（一）胡昌平部份、查被告胡昌平於民國二十四年八月間前往香港寄住余立奎家、並爲買菜執炊、目見王亞樵與之往來甚密、余家住有胡大海周世平鄭抱貞（即鄭益堅）等人、彼等動作言語、均極祕密、已擬在警察廳一一述明、（見高院偵查卷第二宗第七〇頁）該被告等寄住余家爲時雖久、但不能證明其如何與聞機密、縱其後離港赴閩、復留有通訊地址兩處、（見H字第三十六號）一爲福州南大街花巷安徽會館鄭醫官收轉、一爲北大路九彩閣內連陞旅館第一該地址除能證明欲與被告余立奎通信外、不能確定其留地址之行爲、係參與結社、況該被告留此通訊地點、係在汪院長被刺以後、無論其內容如何記載、要不能以他人書信時之祕密用語、而即認爲成立犯罪、

（二）張國屏部份、查被告張國屏之通信處所、雖與黃欽石潭影等之通信地址開列一單、與在胡大海所攜帶鄭益堅之手提箱內搜獲、（見H字第六號證件）然該地址單係四人共列出證一入手筆、究爲何人書寫、實屬無從證明、茲姑退一步言、縱該地址單爲被告所開、亦無非留備通信之用、自不能憑此一點、即認爲有參與結社之行爲、

至謂被告經王亞樵派往合肥壽縣定遠等縣偵察土匪活動情形、已由首都警察廳派員往合肥向方辰查明屬實一節、經本院囑託合肥地方法院飭傳該證人方辰代爲訊問、據稱張國屏係本地人、以前並不認識、前年冬汪院長被刺時、在佛照樓吃茶遇見、張國屏也在該處、適有報販前來兜售、張爭先買報、與人爭吵、民在旁代爲調停、不知有無往合肥壽縣定遠等處視察土匪之事、等說、則該被告當日曾否趕往各處偵察匪徒動態、尚無確切證明、亦不能認爲有犯罪嫌疑、

（三）徐瑤英部份、查被告徐瑤英於民國念四年十二月二日以石孟平名義、攜帶圖章存摺、前往上海法租界霞飛路上海銀行支取李雨華由香港匯來款項、據稱爲其夫友胡之明所囑託、不知何用云云、惟查被告任此工作、係在汪院長遇刺以後、而事前曾否參與此等事務、亦屬無從證明、自不能以其事後支款行爲、而即認爲有參與結社之嫌、

至其家中所搜出之印章、雖有五顆之多、但該印章之中、除一顆爲石孟平章四字、及二顆爲被告夫婦之姓名外、其餘一顆、據稱係友人囑託、代爲收信之用、無論被告此項辯解、是否眞實、但家內多存數顆他人印章、究不得認爲參與結社之證據、況該被告係屬青年女子、智識程度較差、觀其日記簿所載內容、皆爲日常瑣細、絕未涉及團體事務、加以往銀行取款遭捕之日、其夫即攜帶小孩潛匿他處、此種顯係事前並無意思聯絡、而受人愚弄之情形、除得認爲許志遂有犯罪嫌疑、要不能證明該被告之行爲、足以構成犯罪、（未完）

湘省府呈請

僞造法幣處極刑

製定特別懲治法規　俾奸徒得知所警惕

（湖南社長沙通訊）湘省府以最近各縣破獲僞造法幣之案、屢見迭出、防不勝防、非將奸犯嚴刑懲處、不足以絕根源、特呈請行政院從速制定特別懲治法規、凡屬破獲行使或製造僞幣犯、分別處以極刑、一面由中央、中國、交通、農民等銀行妥擬辦法、劃一法幣式樣、散發各省市鄉鎮公所、以杜幣混、而資鑑別、其呈文如次、

竊以中央自實行新貨幣政策以還、「奸民多從事僞造法幣、小則貽害社會、大則擾亂金融、疊經本府通令各縣嚴密查緝、破獲僞幣案不少、而奸民僞造各種法幣、仍層出不窮、誠屬防不勝防、推其原因、厥有二端、一由於國家法令之過寬、查製造及行使僞鈔、刑法制裁、本有專條、然僅限於有期徒刑、與併科罰金兩種、法律既不能防微杜漸、而奸民乃得以作姦犯科、大利所在、相率效尤、自非以嚴刑重法、不足以懲奸慝、而絕根株、二由於法幣式樣之不一、查現行法幣式樣甚多、不時增改、奸民所造僞票、魚目混珠、都市商人、且難辨別、何況偏邑小民、於是奸民乃有可乘之機會、本府有見於此、擬請由中央從速制定特別懲治法規、凡屬破獲行使或製造僞幣犯、分別處以極刑、庶使奸徒知所警惕、並懇令飭中央中國交通農民等銀行妥擬辦法、劃一法幣式樣、一面由總行多印法幣樣張、散發各分行、轉發各省市政府及鄉鎮公所、以杜幣混、而資鑑別、心所謂危、不敢不告、理合備文呈請、鈞院鑒核、伏乞賜予採擇、分別施行、並候指令祇遵、謹呈、

江蘇上海地方法院公告第3477號

（蔡德鈞依破產法聲請和解案）

爲公告事：查本院受理民國二十五年破字第四三號蔡德鈞（即協泰豐裕記壽衣號主）依破產法聲請和解一案，聲請人即債務人欠人債務約計七萬七千餘元，而資產僅值一萬四千元，債權約二千元，已不敷淸償債務，業經本院許可和解在案．茲將本院所指定監督人之姓名，與本院所選任監督輔助人之姓名，住址，及進行和解之地點，暨申報債權期間，以及債權人會議期日，分別列後，除已知之債權人及聲請人另以通知書送達外，合行公告週知．仰各債權人務於後開申報債權期間內，帶同證明文件，前往進行和解之地點，聲明申報債權；並於債權人會議期日，准時參加會議，勿得自誤！特此公告．

計開

一，監督人姓名　本院推事黃觀效　二，監督輔助人之姓名住址　沈鈁會計師事務所設上海江西路三四九號平準會計事務所內　三，進行和解之地點　沈鈁會計師事務所　四，申報債權期間　自民國二十六年四月十五日起至同年五月二十五日止　五，債權人會議期日及地點　二十六年六月十日下午二時在本院民事第一法庭

中華民國二十六年　月　日　院長盧益美

中國國民黨上海特別市執行委員會通告

執字第358號

爲通告事案准中央執行委員會宣傳部公函誠字第五六四六號內開准首都新生活運動促進會函開近來電影廣告及小型報紙爲迎合低級趣味之心理不惜作各種誨淫誨盜文字及圖畫應請糾正等由准此除分行外相應函請貴部查照轉飭各小型報紙嗣後不得刊載誨淫誨盜文字或圖畫如有此類文字圖畫或此類電影廣告發現併希會同當地政府嚴加取締爲荷等由准此自應照辦除分函市政府及新聞檢查所嚴加取締外合行登報通告仰全市各小型報社一體遵照此後關於誨淫誨盜之文字圖畫及電影廣告等一概不准刊登毋稍違誤是爲至要特此通告

中華民國念六年五·五·

各地通訊

鎮江

▲勒領戒烟執照　鎮江縣政府、以奉令換發第六期烟民戒烟執照、刻將截止、現查各區呈報已換執照人數、核與應行換照人數、尙有相差、亟應認眞查擠、以符功令、除已令派專員辦理查擠事宜外、已令所屬各區公所、暨警察分駐所等迅將未換六期執照各烟民、尅日悉數勒令換領、如限辦竣、倘有違抗、即行拘解到府法辦云、

▲恢復通區漁業　江蘇省建設廳鑒於南通等縣漁業、素稱發達、自嵊泗列島劃歸蘇省後、對漁業問題、有更進一步之注意、該區漁民、均經營於沿江、漁船計有二百餘艘、貧苦者居多、除實部所籌漁業銀團貸款扶植外、廳方亦已擬訂計劃、恢復該區漁市云、

▲完成小學種痘　蘇教廳以各縣小學種痘工作、應由各該縣主持健康教育人員辦理、現值春季種痘之期、特令頒推行種痘方法、俾各縣教局遵照仿行、辦法如下、㊀各省市健康教育委員會辦理推行種痘工作時、其工作標準、應先以各該省市之學齡兒童爲主要對象、次及小學生之兄弟姊妹、再次及各鄉村之兒童及成人、㊁凡曾受種痘訓練之小學教師、應照當地健康教育委員會根據各該小學校人數之三倍發給痘苗、（例如該校有學生五十人、則發苗足供一百五十人之用量）以便爲該校小學生及學生之兄弟姊妹種痘、㊂各省市健康教育委員會辦理推行種痘工作、一律限於二十六年五月底完成、

無錫

▲專署推進行政　新任二區行政督察專員兼區保安司令施奎齡、爲謀各部份工作聯絡、推進行政效能起見、特規定每星期三下午三時、舉行政務會議一次、並指定杜祕書、吳副司令、楊參謀、楊科長、龔科長、陳工程師、何財整員、李法官、黃經理主任、嚴主任、阮科員、藍科員、井科員、孫科員、王視察、葉事務員、李副官、陸書記等爲出席人員、由施氏自任主席、業於昨（五）日召開第一次會議、討論各部份工作、又施氏定本月七日赴江陰視察行政、九日至吳縣檢閱童子軍、

▲嚴禁投機繭商　本邑爲蠶桑薈萃之區、本屆春繭、即將上市、城鄉各繭行、因每屆收繭、時有投機繭商、私烘私秤、於正式繭商、損害頗鉅、對整個繭市、亦大受影響、縣政府爲保護繭市、振興市面起見、五日訓令縣警察局、嚴禁無帖私烘、及添設分莊、小販白拉、私收販賣、並禁止繭戶發生強賣搶賣滋擾情事、

（又訊）本屆春期蠶事、因天時陰寒、收蟻較遲、近日氣候轉暖、蠶兒發育甚速、早蠶頭眠已過、晚蠶亦在頭眠、蠶身頗佳、桑葉市價、每担一元、據老農云、今年係「葉等蠶」、而非「蠶等葉」、爲葉賤蠶貴之征、本邑四鄉農民、育蠶興趣、較往年濃厚、故本年產量、較往年爲多、如天時無特殊變化、將來收成不致減色、

▲米稻銷路暢旺　本邑米稻市價、在數日前、因陰雨連綿、銷路呆滯、未見漲落、今昨兩日天氣晴明、銷路活躍、兼以漲訊報漲、是以每担飆升二角餘、至晚幫小麥、雖受雨水損害、幸天空放晴、尙能挽救、在收穫時、稍見減色、早幫小麥、元麥、均已結實、昨五日本邑米業茶會、接得常熟客商來電、新大麥元麥、業已登場、在一星期內、即可運錫應銷云、

▲捕獲劫輪劇盜　本邑錫澄路一號橋附近、以前時有搶劫案發生、警察局長張達、遂嚴令督察處偵緝隊等、嚴密防範、寅夜梭巡、前晚八時許、該管堰橋分駐所塘頭派出所警長翟際唐、率警巡邏至半塘寺綜亭內、見有大漢二人、行跡可疑、即上前盤詰、詎二人攜有手槍、開槍而逃、一人則被捕獲、搜出小號盒子炮子彈十二粒、籐籃一只、據稱名李光榮、曾搶劫錫澄公司前洲班聯運小輪三次、及該公司陳家橋分站一次、又民船一次、先後犯案五次等語、昨（五）日解送總局核辦、又錫宜路攔劫汽車案、省令縣府嚴緝賊盜、務獲解究、

常熟

▲五縣象棋比賽　吳縣新蘇社、頃定本月三十日、在蘇舉行蘇州崑山常熟無錫吳江五縣象棋比賽大會、各縣於二十日前、舉行預賽、選派代表三人參加、此間預賽事宜、已由琴報辦理、

▲沙洲工人搶刦　七區南豐鎮、四日有爲挑泥工人之蔡錦秀、被厚德公司工人百餘人、至家將財物刦掠一空、損失五百餘元、

蘇州

▲全蘇運動會結果　吳縣體育協進會主辦之全蘇運動大會、已前昨分別舉行、共分男女馬初四組、惟無驚人成績、茲將各校團體田徑得分誌下、男子高級組、晏成五十六分、蘇工四十一分、農校念四分、桃塢十七分、蘇高十五分、萃英十二分、男子初級組、蘇初中三十一分、桃塢念三分、晏成念分、萃英念分、振聲五分、縣中五分、桐德四分、樂羣二分、女子高級組、蘇女高四十六分、女子初級組、樂羣四十五分、慧靈十分、

▲處罰擅蓋烟章　縣府以近查有售吸所勾結土膏行店、往往將烟民漏購烟土之計算表上、加蓋印章、所剩烟土售與無照烟民、經呈省核示去後、昨奉指令應嚴加處罰、

▲查獲大批廢鐵　水警第二區偵緝隊、近日偵悉有人在蘇地、收買廢鐵、販運赴滬、轉賣於某方、製造軍火情事、曾派員四出偵緝、昨悉該批人犯匿居在閶門外一帶、遂派偵緝員多名、按址前往、當在閶門外南童梓門、查獲邵云階一名、廢鉛皮鐵五十六捆（約重二百餘担）、旋又在南新橋南首合興棧內、拘獲同黨李官山、吳洪仁兩名、並搜獲廢鉛皮鐵一百四十六捆、（約重四五百担）、帶隊研訊、據供主犯爲胡鳳和、係上海總機關派來主持、現胡犯匿居在齊門外、等語、當由惠隊長按址馳往、將胡犯捕獲帶隊訊辦、

南通

▲籌辦店員訓練　本縣縣商會第十四次常務會議決定籌設商店店員訓練班、以資培養會計人才、地址附設縣商會、茲將簡則錄後、㊀定名爲南通縣商會附設商店店員訓練班、㊁以增進商業常識培養商業會計人才爲宗旨、㊂本訓練班設主任一人、講師若干人、㊃課程分會計學淺說、改良中式簿記、所得稅概要、商業常識等科、㊄授課時間規定每日下午、㊅訓練期限暫定一個月、㊆學員額定二百名、聞該班講師已聘定韓叔和、劉式如、秦仲穆、閔仲輝等分別担任、

▲全區官兵運動　第四區保安司令部保安第四區黨部、爲謀鍛鍊保安隊官兵體魄、提倡運動興趣起見、特定於五月三十日、在本縣公共體育場、舉行第三屆全區官兵運動會、各項設施、刻正積極籌備、各界餽贈獎品、計多、六縣健兒、將紛紛來通參加、

▲匪徒襲擊壯丁　本縣第六區愛兒鄉壯丁隊士葛柏槐、於昨日下午七時許、行經中鄉鎮附近、忽遇一壯漢、袖出手槍襲擊、幸該隊士奮勇向前、將手槍奪下、旋瞥見後方尙有大批匪徒、即奔向駐中鄉鎮壯丁隊呼援、該隊全體出動、迎頭堵擊、匪徒頑抗、互擊半小時許、匪徒始潛遁、所獲六寸手槍一枝、內儲子彈三粒、該鄉鄉長呈報區公所、請將該槍留由壯丁隊補充實力、區公所已呈縣核示、

淸江浦

▲陳主席將蒞淮　導淮入海水道工程、業經全部告竣、省府主席陳果夫氏以此項偉大艱鉅的水利建設、關係蘇北各縣隆替、雖然工程初步告一段落、尙恐有未盡善之處、特趁水利專家李儀祉先生由陝飛京報告陝西工程之便、邀請來淮視察、以期改進、庶臻完美、聞五日即可蒞淮、此間導淮工程處長許心武業於前日晉省迎候、屆時陳主席暨建設廳長沈百先均將陪同來淮、淮陰淮安漣水泗陽宿遷實應阜甯等縣得訊、均將派代表蒞淮舉行盛大歡迎會、至入海水道沿岸建築大小涵洞二十七座、經費計十七萬餘元、所有各項應用材料、均經工程處講辦齊備、並委派副工程師許懋榕兼主任、主持一切、設立橋樑涵洞事務所於工程處內、涵洞工程由泰州玉泰永以七萬元得標承辦、動工提做、又第七區專員王德溥前爲督促導淮工程、特派儲伕委員及督工隊長多人駐工督促各縣趕辦、茲以工程完竣、恐各該員接受地方酬應、昨令一體遵照、地方人士如有餽贈物品舉動、各宜恪遵命令、概予辭謝、以示廉潔

泰縣

▲加緊趕挑焦港　本縣疏濬焦港工程、第一段自三月下旬開工以來、時逾一月、業已挑出五分之四以上土方、日前因陰雨連綿、二次積水、無法挑濬、當宣告暫時停工、日昨天氣放晴、工程處立僱機將積水抽出、並令各鄉鎮長將原徵工夫、召到工次、繼續動工、更以鄉間插種期近、農家需水、連日並加徵工夫多名、加緊趕浚、以期早日完成、開壩放水、供給農家灌溉云、

▲視察土地陳報　泰縣土地陳報總辦事處、以各區鄉鎮辦理土地陳報情形、亟待明瞭、前日特派本縣保甲督察員、赴第八區各鄉鎮視察、八區土地陳報督辦員、昨日亦經調往第六區視察、又聞其他各區陳報督辦員、連日亦分別令調交換視察、俾明瞭各區辦理陳報實際情形、以憑考核獎懲云、

嘉興

▲籌設師範學校　浙二區行政督察專員公署、曾於本年二月舉行十縣行政會議、提議設立嘉興區各縣聯立鄉村師範學校、以造就鄉村建設、地方自治、訓練教育、及農村改進人才、其程度爲招考初中以上畢業學生、校址設在嘉興、經常費定爲一萬餘元、除請省方補助一部份外、餘由嘉興區十縣分担、茲悉是案已得省政府教育廳通過、惟原定十縣範圍、改爲嘉屬六縣、以符省學區之規定、名稱將改爲嘉區鄉村建設師範學校、下年度即開始籌備云、

桐鄉

▲公路用地免賦　桐鄉縣政府、以杭善公路已早完成、圈用民地、應免納賦、經呈省府核准、奉令辦理用地豁糧、茲縣府已派員測丈完竣、計用民田一百三畝六分三釐九毫、民地二百九畝八分五釐五毫、所徵上期田賦六十五元八角五分五釐、下期九十一元二角二分四釐、已公佈豁免云、

蕪湖

▲解決班輪靠岸　本省無爲商人陳某、年前向蕪市六公司及申地、租得元宜、利亨小輪兩艘、呈准交部核頒執照、行駛無（爲）蕪（湖）班、兩地按日對開一次、無爲碼頭、設有岸躉、直接停靠、蕪埠未能租用江岸、停泊中流、上下行旅、須乘楚字划船擺渡迎送、划力之苛索、行人失足落水類事、迭出不窮、最近皖二區行政專署、無爲縣府、屢據受害公民王壽僊呈控該輪局、不遵部章、設備不週、請飭靠岸、期策安全、蕪航政局辦事處、查遵部章、令其停航、該輪局限於功令、特設法覓租江岸、設躉停靠、乃楚字划業、認與生計有關、出爲阻撓、本月四日、蕪工團辦事處指導員牛自貴、商事公斷處長陳紹堂、奉蕪二區高專員令示、召集該關係方楚字划業代表陳滄泉、輪船公會代表江摑山等十餘人、舉行調解會議、決定划業阻其靠岸、殊爲不合、但工友生計、似應兼顧、由輪局在票資項下、逐日提取一部、津貼划幫、衆無異議、至津貼多寡、由公會代表、與輪局主體人商討答復後、由公斷辦事兩處、知達楚字划業照辦、

▲丐民設所習藝　本市乞丐游民充斥、有礙市容觀瞻、現任警察局長李柑青、工務局長余凌雲、秉承市建設委會意旨、參照二十年商辦官督之游民習藝所成規、籌設廣大蕪湖丐民收容習藝所」、分男婦兩部、凡屬市區行丐託缽閒散之輩、不分壯幼、悉令赴所習藝、供給飯食、李余等已籌具捐啓、日來正向紳富各方勸捐、集有成數、即行着手籌備、設所地址、聞定鷄毛山平民住宅區、興建所屋、或租借東門倉房、由官方就地方公正士紳中、遴聘一人、充任所長、

蚌埠

▲禁止歌女賣淫　此間警察暨營業稅兩局、自接奉省令准予歌女復業明令後、即於五月一日起、派員通知歌女分別登記、向營業稅局繳捐領照、俾資營業、寓蚌歌女、已紛紛遵令登記、其流落外鎮者、亦已陸續來蚌、一時鶯歌燕語、頗形活躍、惟警局以歌女品流不一、易滋流弊、爲維持風化計、祇准以鬻歌爲生、嚴禁賣淫、如查獲有類似娼妓行爲時、仍遵照禁娼辦法辦理、

▲蚌壽公路動工　皖北蚌壽公路之蚌埠至懷遠一段、早已測量竣事、路基方面、前有經過蚌埠飛機場之議、嗣因發生困難、乃改變路線、決由市內通過、經警局召集各區聯保主任商妥路線、自津浦車站後起、經大馬路經二路緯三路而出市外、直達懷遠大道、四日起、開始動工、鋪築路基、

徐州

▲烟民實施軍訓　保烟民習藝工廠、頃對於烟民施以軍訓、計分一大隊三中隊、並按保甲制度編組一鎮、下設一二三保、每保十甲云、

▲繼續發現古物　疏浚黃河、開工已久、各處抽水工作均告完成、並已開始浚導、本月中旬決可完功、又訊、疏浚黃河發現古物、近又發現陶器碗碟瓶、現仍繼續挖掘、將有大批古物之發現云、

注意　爲便利公衆起見紐祿豐現增袋裝一種每袋兩片售價一角

紐祿豐止痛奇效之有力證明

陝西大荔畜屠斗稅捐局楊拱北君來書云「敝友張東民君前由上海歸里時贈余紐祿豐數瓶謂爲止痛良藥試之果然因余曾用之以止內子之頭痛及敝友楊士俊君之牙痛均著腦效每人僅服一劑痛即解除且均未復發也余自身亦曾因成後生瘡延醫割治痛難安睡但服紐祿豐後痛即停止睡眠安適數日後瘡亦痊愈矣」

紐祿豐係用最純潔最精美之止痛藥料所製成對於耳痛瘋痛系痛背痛尻系痛月經痛以及割傷灼傷燙傷創傷種種因傷疼痛亦奏一樣靈效并善退熱散寒治流行性感冒各藥房皆有出售或向上海江西路四五一號韋廉士醫生藥局購備一次購五瓶者法幣一元郵力不取不滿五瓶者每瓶二角郵力另加

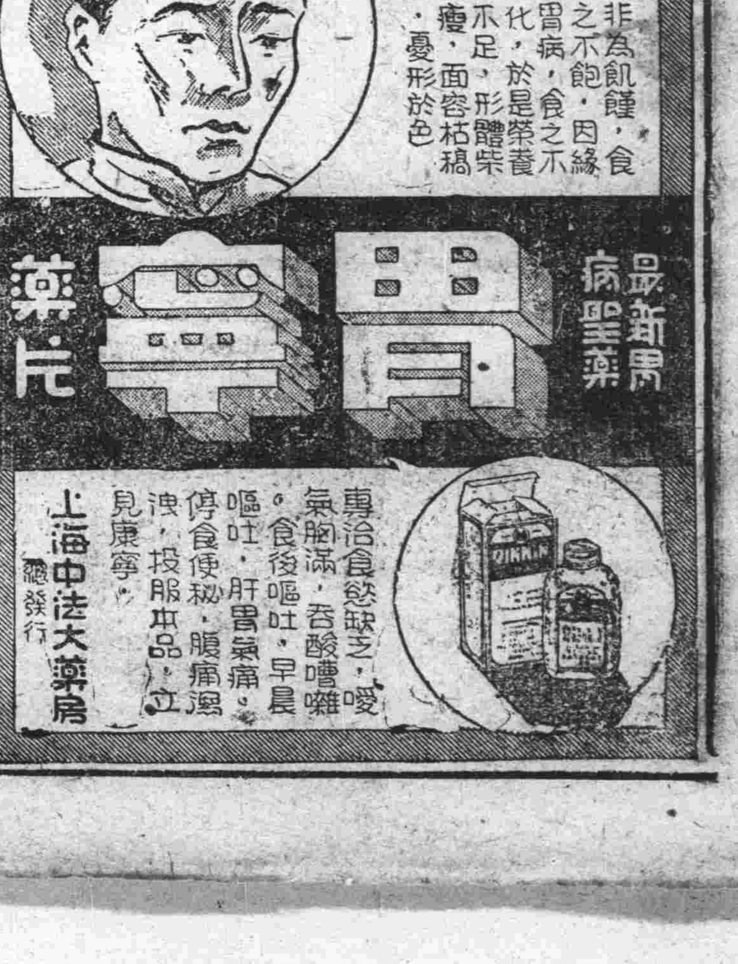

教育與體育

職教社年會暨
全國職教會今晨開幕
時間上午九時地點浦東大廈
黨政指導代表陳公博已抵滬
蔣委員長王教長等均致賀電

中華職業教育社二十周紀念會、十七屆社員大會、全國職業教育討論會、十五屆年會、今晨舉行聯合開幕禮、下午開第一次大會、並應各方招待、玆分誌各情如次、

▼開幕程序　開幕典禮、今晨九時假座愛多亞路浦東大廈社廳舉行、其程序如下、㊀奏樂開會、㊁主席團來賓社員會員就位、㊂全體肅立、㊃唱黨歌、㊄向國黨旗及總理遺像行最敬禮、㊅主席恭讀總理遺囑、㊆靜默、㊇主席致開會詞、㊈辦事部主任報告、㊉中央黨部代表錫詞、⑪教育部長錫詞、⑫本市黨部代表錫詞、⑬本市行政長官錫詞、⑭來賓致詞、⑮主席答詞、⑯唱社歌、⑰攝影、⑱奏樂禮成、

▼黨政指導　黨政方面出席指導者計有中央黨部民訓部長陳公博、江蘇省政府代表向紹軒等、均已先後抵滬、本市市黨部及市政府、亦派代表參加開幕典禮、

▼報到人數　各省市參加大會代表及社員、截止昨日下午五時止、計貴州二人、江西四人、江蘇二十一人、浙江七人、福建十八人、陝西二人、湖南五人、廣東八人、南京三人、廣西二人、安徽五人、山西一人、山東一人、河北六人、青島三人、甘肅二人、北平三人、湖北四人、本市三二人、共報到一百二十一人、今晨尚有繼續報到者、

▼蔣王電賀　蔣委員長暨王教長等賀電云㊀中華職業教育社大鑒、貴社成立已二十載、提倡職教不遺餘力、遠識熱忱、至足欽佩、尚望繼續努力、發揚總理雙手萬能之遺訓、以助成國家之復興、謹電致祝、蔣中正支杭印、上海華龍路八十號中華職業教育社公鑒、接展東束、誌貴社於本月魚日舉行二十週年紀念式、暨十五屆全國職業教育討論會、十七屆社員大會開幕禮、回顧執事二十年來努力擘劃、推進職教之精神、益信今後之勇往邁進、必有助於國民經濟建設、杰因事未克赴滬參加、特電奉勛、王世杰叩等云、此外又有熊式輝、蔣夢麟、陳其采、程時煃、鄭貞文、雷法章等賀電十餘通、

▼今日日程　上午九時在浦東大廈社廳舉行開幕禮、中午十二時三十分、職教社及中華職業學校等在浦東大廈六樓午宴、下午二時起在職教社比樂堂舉行第一次大會、下午四時俞代市長在市府茶會招待、當晚六時三十分、本市各大學聯合會、市教育會、中國文化建設協會、中國工程師學會、上海建築協會、中華教育協進會、中等學校教職員聯合會、中華學藝社等文化團體、在八仙橋青年會公宴、

▼提案一斑　一、現今我國職業教育之實施應採建教合一制度案、二、各縣應設立職業學校區立中心小學應添設職業班案、三、請議設立上海高級應用化學科職業學校案、四、本社從速添設完善之農科職業學校爲全國模範案、五、本社應即創設農科職業學校實驗工學教育爲我國農教覓取正確之理論與方法案、六、利用廣播無線電推廣職業教育謹請公決案、七、呈請教育部通令全國鄉村小學應各設法改進所在地之土產以便運銷各地以蘇農困案、八、鄉村小學應以農業爲教學之中心案、九、職業教育應與工場取如何聯絡案、十、擴充職業教育及興辦紡織染工業以裕民生案、十一、請教育部實施職業學校師資訓練案、十二、應由大會呈請教育部從速實施農業職業學校師資訓練案、十三、職業學校如何嚴格實施職業技能訓練俾使職業學校學生獲得實際技能畢業後得能獨立生產案、十四、職業學校商科注意實踐案、十五、請教育部從速訂定職業學校各科教學科目及課程標準案、十六、請教部確定職業學校課程標準案、十七、擬請添設汽車司機養成所以謀初中畢業學生出路案、十八、高級助產及護士職業學校暫行通則應強制規定肄業女生懷孕分娩者准給相當期間之長假案、十九、職業學校應力謀改善案、二十、由本社呈請教育部通令全國各公私立商業機關招考員生時、資格欄應列入高初級職業學校畢業、及考試科目欄應偏重職業科目、如簿記商學打字珠算等項、以副教部提倡職業教育之至意、而便職業學校畢業生用其所學、以奏上下相孚之效案、念一、中學專科及大學等附設夜學及補習班、並隨時收插班生及旁聽生案、念二、公營大工廠須附設工徒半日學校、多加造就普通工廠收學徒者、由政府補助令受教育案、念三、提倡進行農村青年團之組織以訓練青年建設農村案、念四、呈請教育部通令各級學校普設職業指導、課程特別注重服務道德之培養、以造就社會勤慎服務人才案、念五、調查各級各科職業學校、畢業生就業狀況、並研究各地各業人才現狀、以爲人才供求之調整案、念六、提議創辦職業工廠及職業銀行案、念七、本社整個的、活動的、連鎖的、職業訓練具體方案、念八、請教部擴充職業教育案、念九、請訂定職業教育服務人員之保障案、三十、下屆開年會時期、主張仍在暑假期內案、卅一、下屆開年會地點、主張下列三處、長沙、太原、西安、

念六年暑期
中師教員
講習班辦法大綱
教部令各省市負責辦理

教部四日訓令各省市教育廳局云、查關於中等學校各科教員之暑期進修事宜、本部向極重視、叠經於念三念四念五年暑期令飭各廳局並指定各公私立大學舉辦在案、玆以本年暑期將屆、而鑒於以前三次暑期講習班之辦理成績未能盡合本部期望、是以變更辦法、另訂大綱、規定各省市廳局及指定之大學、應負籌備與辦理之責任、並另設主任一人、主持教務事宜、至經費方面、本部對於舉辦講習班之各省市酌予補助、以利進行、各該務須遵照是項辦法大綱、切實負責辦理、屆時本部並當派員名赴各地視察、以觀實效、此令、附發念六年暑期中學及師範學校教員講習班辦法大綱、

▲念六年暑期中學　及師範學校教員講習班辦法大綱

第一條、本年暑期中學及師範學校教員講習班、由教育部規定下列各省市各設一區、由各該區主管教育廳局　與指定區內公私立大學共同負責辦理、

上海市、（指定之公私立大學、下同、）交通大學、滬江大學、光華大學、大同大學、南京市、中央大學、金陵大學、浙江省、浙江大學、安徽省、安徽大學、湖北省、武漢大學、華中大學、湖南省、湖南大學、湖南省、湖南大學、四川省、四川大學、華大大學、山東省、山東大學、北平市、北京西學、清華大學、師範大學、燕京大學、廣東省、中山大學、勷勤大學、嶺南大學、福建省、廈門大學、廣西省、廣西大學、河南省、河南大學、山西省、山西大學、陝西省、西北農林專科學校、雲南省、雲南大學、江蘇省學員得至上海南京參加講習、（但須由江蘇教育廳津貼上海南京兩處教授費各一千元、江西省學員得至湖北參加講習、（但須由江西教育廳津貼湖北省教授費一千元）、河北天津察哈爾綏遠甯夏學員得至北平參加講習、（但須由河北教育廳津貼北平市指定教授費一千元）、貴州學員得至雲南四川等處參加講習、青島威海衛學員可至山東參加講習、

第二條、講習班教授費由舉辦講習班之各省市教育廳局各任二千元、並由教部津貼一千元、

第三條、講習科目分英語、算術、理化、生物四科、各科均分高初級、高級理化分爲物理及化學小科、高級爲高中師範及鄉師教員而設、初級爲初中簡師及簡鄉師教員而設、

第四條、每區設一主任、由主管教育廳局會同各該區內指定之大學推舉有名教授呈由教育部聘任之、主持一區內講習班事宜、每一主任致送酬金三百元、即由一千元之津貼內開支、不另支教授費、

第五條、各科教授由主任商承主管教育廳局長及各大學校長聘任、儘先就指定會同辦理之各大學教授中選聘、各科專家及對於中等教育有研究者、各科教授特別須注意於中學教學有經驗與研究者、英語科並不限於本國籍、而當注重延致外籍英語教師、各科教授詳細資歷須由各廳局於本年五月底以前報部備核、名單核定後、由各廳局轉發各中等學校公告、

第六條、講習班設教務組及事務組秉承主任分別掌理註冊、繳費、課程、出席缺席、考試、宿舍、整理等事、　組各設組長一人、幹事各若干人、由主任就大學職員中指派之、

第七條、講習班每班編制約以五十人爲度、某班設於某大學由各廳局與各區主任商定、須顧及能利用各大學最優良之設備、

第八條、各班學員以住宿講習班所在之大學爲原則、如宿舍不敷用時、由各廳局指撥附近學校或教育機關應用、

第九條、各省市公立及經部備案之私立中學（以一高中及一初中計）、高級中學、初級中學、師範學校、鄉村師範學校、簡易師範學校及簡易鄉村師範學校、照第三條規定之各科教員、每校每科選派一人（英語科教員）、參加講習、各廳局應將該省市各校全數參加講習教員資歷名冊、於本年五月底以前製表報部、

第十條、各校選派參與講習之各教員應酌依下列原則、㊀畢業於大學時期較早者先於時期較後者、㊁國立大學或認可之外國大學以外之學校畢業者先於國立或認可之外國大學畢業者、㊂以前未參加暑期講習或參加講習次數較少者、先於前已參加或參加次數較多者、　但不合於各該類學校教員之規定資格者不得選派、

第十一條、教員經選派後非有重大事故、經省市教育行政機關核准者不得規避、或請求展期至下屆參加、違者撤消其下學期各原校之續聘、

第十二條、講習時期自七月五日起至八月十五日止、計六星期、各班學員須於七月二日報到、三日整理、四日開學、五日上課、八月十一日授課完畢、十二十三兩日考試、十四日整理、十五日行閉學禮、發給證明書、

第十三條、講習內容應注重、㊀教學方法及教材之研究、（約佔百分之四十）㊁實驗及設備之研究、（約佔百分之卅五）㊂各該科之新發展、（約佔百分之念五）　前項教學法及教材之研究、應依據中學等各類學校之現行各該科課程標準、爲具體及實際之探討、各學員於修習本班全部學科外、得於時間不抵觸之範圍內、同時選修他組學科、

第十四條、講習班每週授課十八小時、每日上午七時至十時上課、上午十時至十二時、下午三時至五時討論實際教學問題、

第十五條、各學員向講習班繳納學費十元、講義費二元、　前項學費講義費宿費由省市教育行政機關與各原校分任、其詳由各該教育行政機關定之、講習班與各學員所服務之學校不在一地者、其往來旅費、由廳局核定酌給、

第十六條　主任須担任教學每週至少三小時、各教授教學每小時約津貼四元、主席討論會時間得酌量致酬、均由所收學費及第二條規定之教授費內開支、

第十七條　各科講習完畢後、應舉行試驗、其成績均及格者、由廳局給予講習成績證明書、註明某某科目講習班、其一部份及格者、應予登記、下屆儘先送派參加、其全不及格者、應暫停任用、前項試驗應包括擬具改善原校各科教學之實施辦法、

第十八條　學員於每一學程之教學及討論時間缺席至全數三分之一以上時、不得參與各該學程之結束試驗、

第十九條　具有第十七條成績證明書者、准以各該科無試驗檢定及格論、

第二十條　是項選修事宜之辦理成績、作爲各指定大學及各廳局成績之一部、由部加以考核、必要時由部派員視導、

日本帝國教育會歡迎
本市教育會考察團

（上海社東京訊）上海市教育會國外考察團一行二十二人、由團長黃造雄氏率領、已於本月二十七日抵東京、到有各機關各團體歡迎代表、嗣即下榻日華學會、當日下午即承留東帝大同學王龍章等四十六人茶會招待、念八日上午分謁大使館楊代理大使雲竹、留學生監督處陳監督次溥、日本外務省文化事業委員會、文部省及東京市教育局等處、

日教育界盛大歡迎　是日下午出席日本帝國教育會歡迎會、該會係在帝國教育會大禮廳舉行、由帝國教育會會長永田次郎博士主席、大島德氏、海老澤氏招待、翻譯爲大島讓次博士、主席致辭、大意謂敝國教育界人士、聞貴團來敝國考察教育、甚爲欣喜、亦甚歡迎、貴爲中國首屈一指之教育大團體、力量甚宏、敝會甚願與貴會同仁互相研究切磋、發揚吾東亞文化云、團長黃造雄氏答辭、大意謂敝國同仁來貴國觀光考察教育、承蒙貴會舉行歡迎會不勝感激、亦甚榮幸、敝國到各國考察教育、其任務爲參觀各國教育之長處、以補敝國教育之短處、亦願將敝國教育之長處、乘機貢獻各國教育界人士之參考、貴會諸位先生、均係吾東亞教育界之先進、以後甚望多多指教、以匡不逮、亦甚願互相切磋、共同努力、發展吾東亞新文化、爲吾東亞民族爭光榮、敝團團員到貴國都係初次、人地生疏、甚望貴會諸位先生多多指示、俾便考察云、帝國教育會設備週全、經費充足、新建會所、共費七十餘萬元、每年常年經費有九萬元、辦事職員、共計有三十餘人、

遊赴橫濱各處參觀　該團念八日起已開始參觀東京大中小學校、及各文化團體機關、念九日赴橫濱鎌倉江之島等處、三十日參觀京市各中小學及新聞社、五月一日起續參觀各大中學及師範學校、以餘暇遊日光別府、馬漢等處、並於下星期一出席中華民國駐日大使館歡迎會、下星期三出席留日學生監督處歡迎會、詳情容再續告、

中校協會暨兒教社
請孟祿博士演講情形

本市中等學校協進會、暨中華兒童教育社、於五月三日下午六時借八仙橋青年會舉行學術演講會、敦請孟祿博士演講、到務本、光華、省立上中、中華職業、立達、新寰、南洋、澄衷、粵東、育才、斯盛、僑光、民立女中、吳淞、新民、大夏、開明、復旦、等中學教職員廖茂如、童行白、胡蘭、吳粹倫、戴玉衡、張仲寰、吳耕莘、殷以文、孫亢曾、程克猷、陶載良、顧因明、陳厚仁、程浩飛、王忠明、暨兒童教育社陳鶴琴、董任堅、趙侶青、顧蔭千、盛振聲、錢選青、胡祖蔭、楊靜宜、朱少屏、葛鯉庭、孫婉華等、計百數十人、由鄭西谷氏主席、致介紹詞、董任堅氏報告兒童教育社情形後、即由孟祿博士演講中學教育問題、請章友三氏翻譯、孟氏對於中國中學教育目標、列引世界各國今昔之主張、詳加分析、並指示中國中學教育仍應努力科學教育、以達文化建設與經濟建設之目標、至九時後始散會云、

實用補習校校董會成立

本市公館馬路中匯大樓第二特區市民聯合會暨生活互助社合設之實用補習夜校、爲推進校務進行立案、籌劃基金起見、經該校校長黃香谷先生　聘請本市熱心社會教育事業各名人杜月笙、錢新之、吳開先、陸伯鴻、金廷蓀、陶百川、諸文綺、奚玉書、齊雲青、蔡洪田、吳蘊初、董克昌、吳凱聲、童行白、姜懷素、陸京士、朱學範、吳修、杜剛、周斐成、瞿振華、郭琦元、朱鶴皋、樂俊偉、饒靜岩、貝在榮、邵寶興、周寄甫、葛維庵、陳德彰、薛鴻昌、徐秀廷、王德言、毛雲、張師石等爲校董、成立校董會、聞該校將於下學期起、擴充校舍、增加班次、以便利各失學青年及業餘職工求學云、

現代民族歌曲集出版

上海各校音樂界同志徐徵吉、及國立音專陳恭則等所組織之上海獅吼詠社、集有愛國壯烈之愛國歌曲甚多、玆爲適應社會需要起見、特擇優編集成冊、名爲「現代民族歌曲集」、軍隊、集訓、學校、皆甚適用、厚七十頁、都百餘曲、全部用鋅版印刷、正確明晰、精美可愛、內分「祖國」「準備」「衝鋒」「凱旋」四部、分由吳鐵城、潘公展、傅作義諸名人題字、聞最近即可出版、北新作者、生活書店總經售、每冊售價僅三角、各書店皆有代售、函購壹批、可逕寄該社出版股、「吳淞務本「里八號接洽云、

全市十六區小英雄　會師市體育場
小學聯運今晨開幕
▼男女小英雄一千一百九十八人
▼五千七百六十人參加團體操
▼各小學到會參觀得停課一日
▼大會結果市府電台隨時播送

本市第九屆小學聯合運動會、定今日上午九時起在市中心區體育場開幕、會場業已佈置就緒、社會局特准各小學停課一日到會參觀、市府電台播送大會節目、玆分誌各情如次、

▲會場佈置　大會會場業已佈置就緒、各單位參觀席次、西大門左爲特一、滬一、閘北、民衆、運動員、右爲特二、滬二、中殷、民衆、運動員、東大門左爲蒲淞、塘揚、陸行、高橋、眞彭、右爲法滬、洋涇、高行、吳淞、江引、各校團體均由西大門進、各組運動員點名及複磅處則在東大門、市府電台在場播送、呼號XGOI、週率九百千週、所有開會儀式及精彩節目隨時佈送、並在會期內每日中午十二時三十分及下午六時三十分二次佈送田徑賽等結果、希市民隨時收聽、

▲參加人數　參加以區爲單位、各區選手計中殷九十六、陸行六〇、塘揚五十四、洋涇九十五、吳淞五十四、高行念二、眞彭四十一、高橋五十七、蒲淞八十三、江引八十四、閘北一百十三、法滬六十一、特一百十九、特二七十五、滬一五十六、滬二一百二十一、共計一千一百九十八人、參加會操者三千人、團體操八十八校、一百零九級、五千七百六十人、

▲停課一日　社會局昨通告云、查本市全市小學第九屆聯合運動會、經已定期舉行、在開會期內凡本市公私立各小學得停課一日、到場參觀、參觀日期以學校團體操表演排列日期爲次序、其不參加團體操表演之學校、得自行擇定一日、到場參觀、並報本局備查、所有到場參觀各小學、應由學校派員負責率領、注意場內秩序及清潔、不得紊亂及攜帶有渣滓之果食入場、合行通告仰告知照、此佈、

▲開幕儀式　㊀開會（奏樂）、㊁職員運動員繞場一週、㊂全體肅立升會旗、㊃唱黨歌、㊄向黨國旗及總理遺像行最敬禮、㊅主席恭讀總理遺囑、㊆主席致開會詞、㊇會務主任報告、㊈運動員宣誓、㊉市長訓詞、⑪市黨部代表訓詞、⑫唱會歌、⑬奏樂禮成、（運動員退場）⑭會操表演、

▲遊行順序　㊀警察局樂隊、㊁大會職員裁判員、㊂滬南一區、㊃滬南二區、㊄閘北區、㊅江引區、㊆眞彭區、㊇吳淞區、㊈高橋區、㊉高行區、⑪陸行區、⑫洋涇區、⑬塘揚區、⑭法滬區、⑮蒲淞區、⑯第一特區、⑰第二特區、⑱中殷區、

▲會操整隊　㊀每隊五十人縱隊排列、㊁各校領隊站在各小隊前、㊂各小隊學生短者在前、長者在後、㊃四小隊併列成爲四路先後魚貫入場、㊄入場遊行後、各小隊按照規定排列圖所示地位、向西司令台依次入場、站在各個符號上、㊅歡呼前全體學生將站立符號用右手拾取、㊆歡呼時高舉右手符號仍握在右手中、㊇退出時將符號帶至東大門內放在規定簍內、

▲今日節目　▲田徑賽　上午、一、五十公尺（預女丙）、二、五十公尺（預女乙）、三、五十公尺（預女甲）、四、跳高（決男乙）、五、四鎊鉛球（決女乙）、六、五十公尺（預男丙）、七、八百公尺（決男甲特別組）、下午、一、百公尺（預男乙）、二、一百公尺（預男甲）、三、六磅鉛球（決男丙）、四、手彈擲遠（決男乙）、五、跳遠（決女甲）、六、五十公尺（複女丙）、七、五十公尺（複女乙）、八、五十公尺（複女甲）、九、跳高（決女乙）、十、跳遠（決男甲特別組）、十一、二百公尺（預男丙）、十二、二百公尺（預男乙）、十三、二百公尺（預男甲）、十四、二百公尺（預女甲）、

▲團體操　上午、一、保健操、（務本高年級）、二、丹麥操（萬竹高年級）、三、柔軟操（敬業中年級）、四、健身操、（新亞中年級）、五、器械操、（和安中年級）、六、二路拳（比德高年級）、七、三移操（澄衷高年級）、八、健身操（尚文高年級）、九、徒手操（上海小學五年級）、十、健身操（梅溪高年級）、十一、穿過山洞、（市立幼稚園）、十二、徒手操（虬江中年級）、十三、三集拳（和安五年級）、十四、趕敵人（其美幼稚園）、十五、國防操（西成高年級）、十六、海式健身操（海山高年級）、十七、健身操（飛虹高年級）、十八、聯合抗敵（培德一年級）、十九、童軍軍樂操（懷安二三年級）、二十、雙龍拳（樹基高年級）、念一、梯形健身操（明倫中年級）、下午一、健身操（松雪高年級）、二、團圓坐（和安一年級）、三、丹麥操（農壇高年級）、四、基本操（南黨四五六年級）、五、小軍歌（惠羣低年級）、六、德國操（旦華中年級）、七、基本操（時化中年級）、八、英國土風舞（塘灣中年級）、少林拳（養正六年級）、九、丹麥操（斯盛中年級）、十、器械運動（澄東高安級）、十一、健康操（萬竹高年級）、十三、傲傚操（尚文五年級）、十四、兒童先峯（敬業低年級）、十五、健身運動（比德高年級）、十六、初級拳（務本中年級）、十七、短棒操（其美高年級）、十八、健身操（新民中年級）、十九、絨捷舞（虬江中年級）、二十、德國復興操（懷安中年級）、念一、健身操（培德三年級）、念二、彩旗操（上海小學五年級）、念三、統一救國徒手操（巽與四年級）、念四、健身舞（高昌中年級）、念五、徒手操（通惠中年級）、念六、兒童軍（江鏡高年級）、念七、健身舞（西成高年級）、念八、健身土風舞（滬南一小）、念九、循環操（吳淞高年級）、三十、搖歌（上海幼稚園）、卅一、柔軟操（廣東中年級）、卅二、義勇軍（農壇低年級）、卅三、三人羅漢操（雨化中年級）、卅四、健身操（中道中高級）、卅五、國恥健身操（道中高年級）、卅六、健身操（培德中年級）、卅七、健身操（倉基中高級）、

京聯籃球隊
明日來滬

▲七日起與中華隊賽三天

中央社南京五日電　京聯隊由首都籃球名將、國體之唐寶堃、劉振元、宮邦傑、軍校之王士選、王玉增、郭震、鮑文沛、趙志華、蔡生春、中央黨部之尹鴻祥、業餘之張景寬、聯合組織成軍、以備於本屆全運會中、與華北上海等勁旅爭奪錦標、自成立以來、加緊練習、玆應全國體育協進會之約、定於七日上午七時五十分赴滬、下榻德鄰公寓、七日晚八時在申園球房與　上海中華隊初次交鋒、八日晚八時、仍與中華隊比賽、如兩隊各勝一次、則於九日晚八時作決賽、此次征滬、尚爲京聯隊成立以來第一次重要比賽、與最近征日之中華隊一較身手後、即可略知京聯隊之實力、且更可多獲經驗與進步、京聯隊指導王富臣、總幹事趙敏恆、亦將隨軍出征云、

中華體育會會員
參加滬國際春運會

本市中華體育會、歷年參加國際團體運動會等、成績甚優、玆因西青主辦之國際團體運動會、改組爲上海國際田徑協會、該會仍加入爲會員、並報名參加春運會之選拔、今將出席運動員及參加項目探錄於後、百公尺葉驪發、何德實、二百公尺葉驪發、羅坪、四百公尺馬駿才、何德實、八百公尺傅元祥、藍時傑、朱文章、一千五百公尺朱文章、姚勇夫、中欄葉驪發、奚竹漪、撑竿跳潘柏林、周家驥、跳高安占元、鉛球沈天驥、跳遠羅耀基、袁延德、三級跳遠羅耀基、接力賽跑傅元祥、張耀爾、馬駿才、何德實、該會諸君頗能努力苦幹、屆時成績定有可觀云、

梅狄加在東京表現

同盟五日東京電　爲歡迎美國「水上王者」傑克梅狄加起見、昨日下午六時特於東京帝國大學游泳池（二十五米）舉行室內水上競技大會、最初之二百米賽雖由杉浦若（早大）佔冠軍、但第二次舉行被稱爲日本之「鬼門」之四百米賽時、石原田（明大）雖始居於前茅、但至最後一着、因「伸手」之差竟至逸過勝利、按自昭和九年全日本競選權大會招聘梅狄加來日以來、共後日美對抗戰、（第二次）柏林大會、（第三次）以及最近之關西歡迎賽（第四次）先後五次、梅君均大顯身手、榮列冠軍、昨日兩次比賽之結果如下、

▲二百米　第一杉浦（二分十四秒八）、第二梅狄加（二分十五秒）、第三荒井（二分十六秒）、

▲四百米　第一梅狄加（五分〇秒六）、第二石原田（五分〇秒六）、第三鵜藤（五分二秒）、

浙省第五屆
全運開幕

（杭州快訊）浙省第五屆全省運動會、五日晨九時在梅東高橋省立體育場舉行開幕典禮、大會正會長朱家驊日前因公晉京、五日清晨特由京乘機飛杭、中途遇霧、大會原定八時開幕、因此延遲一小時舉行典禮、副會長許紹棣於七時前即蒞場照料、來賓到會參觀者有省黨政委員　胡健中羅霞天程遠帆鄭文禮姜卿雲周象賢等、各縣市學校單位選手一千餘人、及參觀者約在五萬人以上、會場上空滿綴黨旗國旗、異常壯觀、開幕時中央航空學校派飛機多架　在會場上空飛行散發傳單、五色繽紛、飄然空際、引起會場興趣不少、九時鳴炮升旗繞場一匝後、由會長朱家驊致開幕詞、省黨部代表姜卿雲致訓詞後、即由省會各中學表演集合操、開始運動、

法律廣告
非「民報」登
不生效力

第一成田徑成績

▲男大專民衆組田徑　千五公尺董叔昭、柴煥錦、李建魁、四分四十秒、跳高顧復生、陳晟、鈕雲鶴、一・七〇公尺（破省）、跳遠顧復生、陳晟、沈維榮、五・九九公尺、鐵餅田景堯、王慶利、牟明、三三公尺七一（破省）、八百公尺董叔昭、洪用棠、吳立卓、二分十一秒四、中欄林耀、余亮方、彭週、成績六十二秒、

▲女大專高中民衆組田賽　鐵餅陳丁梅、沈佩琳、李詠蓮、二〇公尺二二、壘球陳南瑛、章家珍、樓韻午、三七・一五公尺、

▲一百公人　謝景蘭、馬向青、姚叔陔、十五秒、

▲男高中組田徑　跳高馮亘源、凌慶中、方義、一・六五公尺（平省本組）、跳遠郭武勉、宣文本、李詠棠、五・九九公尺（破省本組）、三級跳陳津優、金壽齊、朱法和、成續一二・五公（破省紀錄）、鐵餅盛舜明、劉驥、麥樹溺、二九・〇五公尺、

▲男初中組田徑　千五公尺陳美江、王性良、杜春萱、四分四十三秒、鉛球賴秉銓、江尚康、杜達慶、一一・三九公尺（一二兩名破省本組）、鐵餅賴秉銓、宋子俊、楊育均源、二九・四四公尺（破省本組）、跳高孫志堯、張逵、程孝暄、一・五七公尺、

▲女初中組田徑賽　壘球孫汝嫺、張霞、馮麗君、三六・三二公尺、（破省紀錄）、

氣象報告

徐家匯天文台昨日下午四時三十分氣象預報云、山東周圍天晴曇有沙及強烈之西北至北風、黃河中游有不定向之風、揚子中游天陰有雨及東北風、揚子下游天曇陰有霧或局部之霧及濛雨及西南至東北風、東海上及台灣有西南至東南風、又昨日下午三時前二十四小時內本埠氣溫最高八七・一、最低六〇・六、去年同日最高七一・六、最低五五・八、

補血強身
人造自來血

市上補劑充斥，多標新炫異，誇大其辭，殊鮮實效，故富於經驗者始終信服人造自來血，蓋本品係依據生理實驗之科學製劑，功效準確，無寒燥滯膩諸弊，服過者類能道之

大瓶二元　小瓶一元二角

五洲藥房發行

華僑青年飛行家
許啓興等昨飛抵滬
自駕爪哇航行中國號麗美飛機
荷蘭駐滬總領及僑務局等往迎

爪哇華僑青年飛行家許啓興、偕同美國航空學校畢業生華僑陳義岸、自駕「爪哇飛行中國」號小型機、於昨晨由港飛滬、下午四時十分抵達龍華機場、記者特詳誌如下、

▲歡迎人員　昨日前往龍華飛機場歡迎者、有荷蘭駐滬總領卜士範、副總領李孟師、領事楊蓮山、流華郵船公司副經理美恩、龍華航站站長李霞華、僑務局代表侯燦、劉娃初、張善卿夫婦、丁武始夫婦、經乾堃、楊智生、呂維蕃、及其他華僑暨旅滬荷蘭人士許陳友好等共四十餘人、

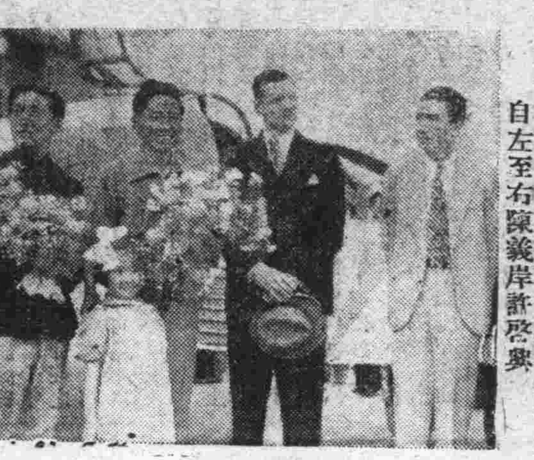

（一）許陳二氏下機後與歡迎者合影　自左至右陳義岸許啓興

▲抵滬情形　「爪哇航行中國」小型專機、由許啓興陳義岸兩人駕駛、於昨日下午四時十分飛抵龍華機場、該機機身並不巨大、故昇降極爲靈敏、四時八分光景聞天際軋軋作響、不兩分鐘即見蔚白相間之美麗小機、已降落草地、並未在空際盤旋、降落極爲迅速、足徵許氏技術精熟、機身着地後即緩行至站之末端停安、我駐巴達維亞總領宋發祥之女公子張善卿夫人、及中航公司職員丁武始夫人、即赴機首獻花、許陳二氏含笑謝領、隨即下機、分別與中外人士握手致謝後、即赴中國航空公司龍華站內稍事休息、旋乘車赴國際飯店下榻、該機爲單翼式雙馬達、大小與普通郵機彷彿、惟髹漆美麗奪目、以銀色與深藍相間、機身有PP.K.KKH.字樣、尾上有「爪哇航行中國」六字、現該機暫寄存中航公司龍華機棚內、

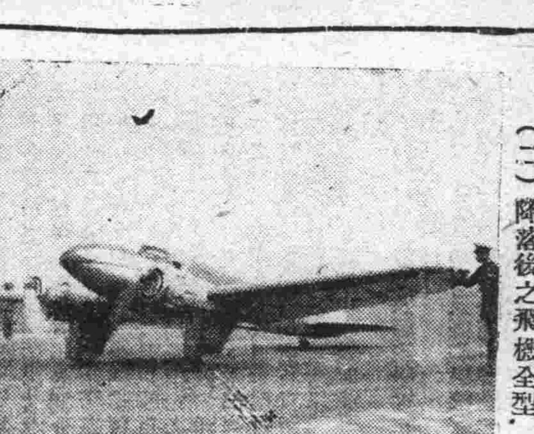

（國際社）

（二）降落後之飛機全型

▲許陳談話　許啓興、陳義岸、兩青年飛行家於歡迎聲中、滿面笑容、與歡迎人員在機畔敘談、記者往訪據稱、本人等生長海外、返祖國、此次尙屬首次、故特自駕此機飛回祖國、以資觀光建設及遊覽名勝、目前自巴達維亞起飛抵港後、原擬於昨（四日）飛抵滬上、嗣因事在港稍留、未克成行、始於今（五日）晨七時五十分自港啓飛、沿途不停、十二時在福州降落加油並用膳、於十二時半由福州直飛來滬、今日因氣候不良、故飛行較慢、如天時良好、則二時半即可抵此、記者復詢以今後行蹤及、據陳義岸氏談、本人等平素懷念祖國已久、此次能投入祖國懷抱、自屬愉快、抵港後僅在福州降落、其他地方並未逗止、故無從談起、惟在機中俯首瞰視、所經各地、多頗美好、此殊足使人欣慰、來滬後擬作數日勾留、即赴京觀光、至是否將環遊全國、則日內可決定、此次來滬、承各方歡迎、殊爲感謝云

▲兩氏略歷　該兩華僑青年飛行家略歷、茲據記者探悉、誌之如下、㈠許啓興、現年念九歲、已婚、生長爪哇、爲華僑富商、其父經營伙食業於荷蘭爪哇等地、創辦大規模公司、荷名曼爾巴部、資本極雄厚、獲利亦豐、爲荷蘭最大商店、許氏於一九三一年在荷印航空俱樂部畢業、對於飛行技術本甚熟諳、以其三代在荷經商、得政府特設駕用自備飛機、來往各地、故數年以來、技術益精、㈡陳義岸、現年念四歲、未婚、據陳氏昨語記者、渠之父母在爪亦係營商、而渠方於英國航空學校卒業、故今後事業尙未決定、惟性雖頗好飛行、亦係生長爪哇者、記者昨在機場歡迎、見許陳二氏、體魄均強壯、膚色黑而紅、均短小精悍、精神極爲飽滿、又悉許夫人亦偕來祖國、惟該機僅有兩個座位、或改乘輪船云、

全國獨家經售　中國電扇聯合營業所　上海福建路四九五—七號　電話九六五四四—九六五六〇

李景樅談
歐亞間進行通航
亦將在香港設降落站
李氏赴港作初步接洽

歐亞航空公司爲欲開闢歐亞兩洲間國際航線起見、擬將該公司平粵線展長至香港、與歐洲線聯絡、直達通航、該公司經理李景樅氏、特於前日赴港、與香港政府接洽設站事宜、業已於昨日下午二時三十分飛返滬、記者晤李氏於機場、據談、渠此次赴港、係接洽歐亞機在港降落事宜、港政府方面表示歡迎、維此事須該兩國政府當局正式同意、故現僅作初步接洽云云、至於平粵線展長事宜、正在進行中云、

兪代市長昨晚
歡宴各國總領事

本市兪代市長夫婦、於昨日（五日）下午八時半、假國際飯店、歡宴各國駐滬總領事、暨夫人等、爲兪代市長首次正式招待、計被邀出席者有義大利總領事奈尼龍、葡萄牙總領事阿爾凡夫婦、巴西總領事白蘭可丹、美總領事雪爾、智利總領事凡格夫婦、法總領事鮑德斯、委內瑞拉總領事范拉夫婦、波蘭總領事格雷新斯基夫婦、芬蘭總領事李斯格能夫婦、美代總領事台維森夫婦、日本代理總領事吉岡夫婦、蘇聯代理總領事新義斯基夫婦、加大米拉名譽總領事費斯爾夫婦、墨西哥名譽領事費來斯可、希臘名譽領事雅魯來太斯夫婦、奧國代理總領事開能、領事團祕書郎恩、及市府各局局長、周代祕書長參事祕書等、共四十餘人、至十時許、賓主盡歡始散、

市黨部昨舉行
革命政府成立紀念
姜懷素報告紀念意義
各機關團體懸旗慶祝

昨日（五日）爲革命政府成立、總理就任非常大總統十六週年紀念日、本市市黨部爲紀念　總理大無畏精神、特於昨日上午十時、在該部大禮堂舉行紀念大會、並令全市各界懸旗一天紀念、各學校休假、各機關照常辦公、分誌如下、

▲會場佈置　會場設市黨部大禮堂、大門前懸黨國旗及白布橫額、上書「上海市各界代表舉行革命政府成立紀念大會」字樣、禮堂正中亦懸黨國旗及　總理遺像、兩旁分粘秩序口號、四壁滿貼標語、景象莊嚴肅穆、

▲到會代表　航政局樓兆鼎、地方法院邱鴻藻、市農會兪振輝、總工會周學湘、教育會黃克貴、法租界納稅會黃香谷、合作事業促進會杜麥森、農工生活改進會張昇、國貨維持會朱世德、南區市民會胡壽祺、探訪記者聯誼社王晉琦、眞耶蘇教會總部魏義徹、藥業工會趙振輝、寶山同鄉會余耀球、及民立女中　務本女中新亞中學暨各機關團體代表二百餘人、主席姜懷素、紀錄杜麥森、司儀張漢雲、行禮如儀後、

▲主席報告　主席姜懷素報告、略謂今天是革命政府成立紀念、一般人以五月爲不祥、其實五月是最可慶的、所謂多難興邦、在艱苦困難中、方能奮鬥而生存、若徒然頹廢悲哀、是毫無益處的、如故長縮不知興奮、更沒有希望了、「五一」是國際勞動節、是世界工人覺悟、調整工作精神、振興世界工業的紀念、「五三」是北伐軍過濟南、與日軍衝突的一天、因此我們得到了教訓和覺悟、從此知道外援是不足恃的、「五四」是打倒國賊要求民族解放的日子、「五五」是　總理就任大總統、革命政府成立紀念日、因當時正値歐戰停止、各國倡議共管中國、　總理鑒於危機四伏、若不有此一舉、中國即有滅亡之虞、「五七」「五九」均爲國恥紀念、現在我們所努力者、亦即爲雪恥、「五卅」爲本埠發生慘案紀念、此舉是國人對外力壓迫的抵抗、檢閱五月紀念日、均爲有利於民族、總理在粵就任總統、十六年後中國已達到如此境地、今天來紀念「五五」、以全國一致的努力、繼承　總理的大無畏精神、來負起救世界的責任云、

▲標語口號　㈠革命政府成立是國人重見光明的一日、㈡　總理爲重整革命陣線而就任總統職、㈢紀念五五要本　總理大無畏精神掃除一切惡勢力、㈣紀念五五要完成總理未竟遺志、㈤紀念五五要根絕赤禍、㈥紀念五五擁護統一、㈦三民主義萬歲、㈧中國國民黨萬歲、㈨中華民國萬歲、

▲兩路黨部　京滬滬杭甬鐵路特別黨部於昨日上午九時、在該黨部大禮堂舉行革命政府成立第十六週年紀念大會、參加者有黨部路局各職工團體　及各學校代表一百餘人、首由主席史書記長國源領導行禮如儀後、即席報告紀念革命政府成立之意義、略謂自民國二年至十年間、本黨因討袁之役失敗後、政權旁落北洋軍閥手中、當時的國脈民命、危如累卵、　總理爲重整革命陣線、建立政治基礎起見、乃於民國十年五月五日在廣州就任非常大總統職、領導革命同志與全國同胞、奮死與軍閥鬥、當時陳逆炯明與北方軍閥勾結、革命情勢、固極危困、但仍以革命的大無畏精神、造成西南半壁的革命局面、吾人今日紀念革命政府成立、應擁護中央、鞏固統一、消滅一切惡勢力、完成安內攘外之基本工作云云、繼由汪澄李國華先後演說、旋即呼口號散會、

▲海員黨部　中華海員特別黨部昨晨在中華路該部大禮堂召集各海員社團舉行革命政府成立十六週年紀念大會、除該部及海員工會上海區黨部　上海分會委職員一律出席外、計到航海舵工木匠互助會中國長江領江總會招商理貨公所等、社團代表三百餘人、由特派委員楊虎主席、領導行禮如儀後、由書記長李遂先報告革命政府成立之經過及　總理在廣州就大總統職之革命精神、該部宣傳科並印有紀念革命政府成立先要根絕赤禍之傳單、當場分發、至十一時許始呼口號散會、

▲保安黨部　昨日爲革命政府成立第十六週年紀念日、本市保安團隊黨部以時値五月、國際防務緊張、爲適應環境計、爰分別通飭各級黨部、就防地各自個別舉行紀念、該黨部即於上午九時召集　全體工作人員及左近區域之黨部代表約三十餘人、舉行紀念會、由石委員子雅主席、領導行禮如儀後、即席作報告、將革命政府成立經過、及今日紀念之意義、暨紀念應有之努力、報告頗爲詳盡、最後高呼口號而散、

▲懸旗休假　昨日爲國定紀念日、本市除舉行紀念大會外、全市各機關團體均假、學校亦間有休息云、

成靜生昨由渝飛抵滬
談黔災救濟辦法

振務委員會委員成靜生氏、前奉行政院派赴黔省監振、業於昨日由渝飛滬、即日轉京復命、關於黔省災況、以及規劃救濟辦法、據述甚詳、茲分述如後、

▲災情嚴重　黔省全省在萬山之中、地本瘠薄、農產物不多、熟年僅敷一飽、而水利無可言、除烏江清水江盤江略資一部分灌溉外、全恃天雨滋潤、乃積旱五年、最近三月、點滴不雨、春收絕望、災民大部摘食蕨根樹皮觀音粉、面無人色、衣不蔽體、年輕婦女、以破巾裹腰間、向之問話、氣息奄奄、流淚滿面、慘不可言、又有災民身懷蕨根、爬行百餘里外做工、行之半途、蕨根食盡、即行倒斃者、

▲災民統計　全省被災七十四縣、除剔去輕災十二縣不計外、共計急待振撫有六十二縣之多、尤以赤水、遵義、桐梓、仁懷、貴陽、安順等二十一縣爲急中之急、合計災民二百七十一萬二千二百七十六人、占全省九百萬人口數百分之卅、

▲急賑辦法　甲、糧振、現爲適應受災各縣需要、兼顧中央及社會力量、規定先就成災最初糧食缺乏各縣、以中央前撥公債兌現二十萬七千七十六元九分、在湖南芷江採購米糧一萬四千担、轉運入黔、分別施辦糧振、乙、粥振、貴陽、遵義、安順三縣、爲災民麕集地方、分別設立粥廠、丙、急振、並趕辦急振、嚴查寬放、救命不救貧、由省振務會按照中央振委會查放急振辦法、就重災念一縣、辦理急振、此項急振振款之支配、最低限度、須五六十萬元、現在中央加撥急振兩次共三十萬元、尙缺半數、亟須繼續請求、並向社會方面勸募、丁、農振、該省農民以無法生存、貴平縣一帶、已陸續將耕牛販運出境、不下數萬頭、農家以耕牛爲唯一生命線、耕牛已棄、生命即絕、並擬在上項急振款內、勻出少數、就地採辦籽種、發給補耕、

▲計劃工振　該省烏江盤江清水江、爲僅有防旱之水源、現在尾閭淤塞、效用極微、且梯田在數千尺山嶺之上、如無塘堰蓄水、雖遇天雨、山洪無可留蓄、亦復難施灌溉、擬以少數振款、普遍開築塘堰水井、約略計算、參加徵工、亦至少需五六十萬元、

▲集中救濟　該省現已集中力量、由顧主席領導省府全體及地方紳耆辦理振務、省振務會擴大組織、由顧主席兼任主席、民政廳長曹經沅爲總務組主任、前主席周恭壽爲救濟組主任、財廳長王徵瑩爲籌募主任、建廳長吳家詔工振組主任、前常委唐愷悟爲審核組主任、並以代主席韓德勤、祕書長嚴昌武、黨委黃國楨、教廳長張志韓、綏署參謀長余莘沐、及士紳何玉書、王謨等二十一人爲委員、負責辦理、於本月一日開成立會、

▲得雨情形　該省三月不雨、至上月二十日、成氏抵達貴陽之夕、雷電交作、大雨傾盆、接續一星期未放晴、黔東黔北小春雖然絕望、夏季苞穀已可補播、但災民日食艱難、種籽無着、因此農振亦極需要、至黔西入滇孔道、以及黔南一帶、仍未得雨、災情慘重、

兪代市長
昨訪晤費信惇總裁
對越界徵捐案繼續有所商談
工部局董事會今日例會討論

關於公共租界越界築路地段之徵捐問題、本經代理市長兪鴻鈞、與工部局總裁費信惇、商得協定草案、乃因日本方面之反對、致上次工部局董事會未能予以通過、而決定延期兩周、再爲決定、茲悉工部局董事會、於今日下午四時半、舉行例會、屆時將提出討論、因是兪代市長特於昨晨、訪晤費信惇氏、繼續有所商談、先是日本代理駐滬總領事吉岡範武、會於前日上午、訪晤費氏、提出日本方面之具體意見云、

又訊、工部局定今日下午四時、舉行董事會、討論越界築路徵捐問題、及北四川路越界築界、日方要求劃出問題、據記者探悉、越界築路徵捐問題、前由代理市長兪鴻鈞、與工部局方面費信惇、成立草約、今日董事會對草約部份、將加以討論、聞草約內容、與愚谷村徵捐辦法相同、今日董事會中是否能通過、尙成問題、又日本代理滬總領事吉岡、四日訪工部局費信惇、聞要求將北四川路一帶之越界築界、及虹口區域、另定辦法、今日董事會中、對此問題、將愼重討論、聞日方要求以虹口區域劃出、藉口爲日方外務省已有正式命令、致日本駐滬領事館、囑從速進行、以上一項事件、爲今日工部局董事會中之主要議案、爲國人深堪注意之問題、今日工部局董事會、是否能夠具體解決、尙難臆測云、

喜多昨離滬南下

日本駐華大使館陸軍武官喜多誠一、悄然於昨日下午偕副官熊川大尉、乘日郵諏訪丸離滬南下、據悉此行赴港轉粵、並將取道安南、赴雲南一行、然後搭機北旋、預定需時兩三星期之久、

美艦十二艘
昨午前離滬北上
顏爾露晉京謁詹森

美國軍艦二十六艘、前星期由遠東海軍司令顏爾露將軍率領抵滬後、在滬停泊二星期、昨日午前已有十二艘離滬駛往青島顏爾露則乘巡洋艦奧格斯太號晉京、謁該國駐華大使詹森後、再特道北上、茲將昨日午前離滬各美艦探誌爲次、潛水艇四一號八點卅五分離滬、潛水艇三九號八點四五分離滬、潛水艇三六號八點五〇分離滬、潛水艇三〇號八點五〇分離滬、潛水艇四〇號九點一〇分離滬、潛水艇三七號九點四五分離滬、戰艦加拿波次號九點四五分離滬、巡洋艦奧致斯太號九點五〇分離滬、炮艦皮陳第六號十點離滬、戰艦億山貝號十點另五分離滬、魚雷艦十六號十點四〇分離滬、魚雷艦二二號十點四〇分離滬、

賀耀組昨晚入京

甘肅省政府代理主席賀耀組氏、日前由杭來滬、訪晤朱紹良、昨晚十一時乘坐夜車入京、向中央請示一切、並訪晤甘省政府前任主席于學忠氏、商談交替事宜、預定在京作三數日之勾留、即行赴陝轉甘履新、甘肅民政廳廳長羅貢華、財政廳廳長陳端、及省府祕書長周介禪諸氏、均將與賀氏同行、

徐景唐後日南旋
▲楊虎昨晚設宴餞行

第四路軍總司令兼　廣東綏靖主任余漢謀、此次特派總部參謀徐景唐北來、向中央報告該路軍縮編經過、茲悉徐氏公畢、後日乘大來公司林肯總統號輪離滬南旋、返粵復命、淞滬警備司令楊虎、特於昨晚七時假座靜安寺路國際飯店、設宴爲徐氏餞行、並邀本市代理市長兪鴻鈞、及杜月笙、王曉籟、虞洽卿、錢新之、王之南等多人作陪、

復旦校友節
▲並舉辦四種展覽會

（本報特寫）五月五日、誰都知道是總理就任非常大總統的紀念日、復旦大學就把這一天、規定爲校友節、昨天是復大第一次的校友節、該校師生籌備了一個熱烈的「歡迎校友回校大會」、並舉行「校史資料」、「新聞紙」、「新集生物標本」、以及「攝影」等四種展覽會、同時還有「運動競賽」、「遊藝」和「烟火營火」等項節目、以示聯歡、到有各屆畢業校友很多、情形是可說熱鬧的、

上午十點多鐘、在登輝園草場上舉行歡迎大會、「登輝園」命名典禮、也就在同時舉行的、主席報告所以規定這校友節的講詞、不外乎「俾相互得以溝通情愫、共謀母校之發展」這一套、這裏預備略了、

記者要在此處介紹的、那麼是該校舉辦的四種展覽會、

▲校史展覽會　復大是成立了三十多年了、不用說可作校史資料的紀念品是不會少的、過去因爲這種富有歷史價值的材料、沒有人去收集與整理、所以沒有保存、這學期他們特地組織了一個校史資料會、來從事進行徵求這項工作、把徵求所得的、昨天陳列在那裏、

▲新聞紙展覽　新聞紙展覽這次該說第二回了、去年也曾展覽過、很博得中外人士的贊美、陳列共分六部、㈠國內報紙、㈡國外報紙、㈢國內雜誌（分省陳列的）、㈣國外雜誌、㈤華僑部分、㈥通訊稿等、

▲新集生物標本展覽　這是該校的生物學系舉辦的、地點在女生宿舍「東宮」的斜對面子彬院三樓、昨天陳列的是本年內新採集的動植物標本、總共是一千多件、

▲攝影展覽　這裏陳列的、大多都是很優秀的作品、尤其可貴的是題名「力」和「路上行人欲斷魂」、「歐遊作品」、那是去年出席世界運動會時所攝的、也很可取、

下午的運動競賽、遊藝京戲、以及晚上的烟火營火等、都很熱鬧好看、博得觀衆的掌聲不少、

煤業公會
討論柳江轉讓案
▲議決電請究部制止

本市煤業同業公會因華商柳江煤礦公司以所屬黑山窰煤礦及鐵路、被泰記煤礦公司非法侵佔、交涉無效、於日前經董事會議決、忍痛將被佔產權、轉讓於泰記公司、該公會以有關國體、昨日下午四時在天津路會所召開臨時緊急會議、計到全體執委、主席潘以三、首報告該公司所屬黑山窰礦被侵佔經過、及轉讓有關國體情形、旋即討論制止辦法、結果即日電請行政院實業部制止柳江煤礦轉讓泰記、以重國家企業、至五時散會

錦新綢廠工潮解決
全體工人今晨復工

滬東楊樹浦路錦新綢廠、共有工人四百餘名、前因要求改良待遇、發生罷工風潮、當被資方開除工人何堯等十三人、旋關於絲織業工潮、由社會局裁定普加工資一成、令飭工方復工、該廠工人亦遵令全體復工、但廠方拒絕被開除者進廠、致復工未成、工潮僵持迄未解決、最近該案經黨政機關會商決定、關於被開除十三人中、除樓宗芳等五人准予開除者、其餘何堯等八人則准復工、並由社會局分令雙方遵照、該項訓令發出後、勞資雙方均表示不滿、經市總工會代主席周學湘召集工方舉行大會、剴切勸導、工方始表示接受、一面資方交涉解決、現全體工人決定今晨起全體復工、廠方亦準時開業、糾紛完全解決、

雲飛汽車司機
昨晨接受勸告復工

美商雲飛汽車公司司機罷工、經社會局批准開除張大心王根弟周阿炳等六人後、汽車司機業工會常務理事劉志剛諸維昌王家安向工人勸告遵照黨政機關命令復工、全體工人接受勸告、昨晨八時由工會常務理事率領、赴大西路總公司復工、該公司出差汽車於八時許即完全恢復營業、至於公司擬招用新工工作、業已作罷、

中國茶葉公司
各省將設分公司
聘英技師韋純爲顧問

中國茶葉公司、在京舉行創立會議、推定董事及公司總經理等、並召開首次董事會議、通過一切章則、及公司第一年度業務方針後、入京參加會議各省官商代表均已事畢離京、經理壽景偉、亦行返滬、昨晨（五日）接見記者、據談總公司設上海、已賃定地址、正積極布置、十日前後可開始營業、分公司則設各省、福建以分公司爲主體、附設小規模精製茶廠、湖北省則在漢口設廠、以廠爲主體、分公司附設其內、浙江湖南兩省、則以茶場爲主體、並在浙省平水設小規模茶廠、其餘如安徽江西等省、亦均有改良生產運銷等組織、將與各省當局接洽合作、更爲求技術上之改進起見、決與實部中央農業實驗所及農本局等、合聘英國技師韋純爲顧問、即電請來華、其任期爲兩年、

四底結賬後
各莊增放十底期欵

本市各匯劃錢莊、自穩渡四底難關後、業經開始辦理六對新放款、對於申請結息轉期之各工廠商號、分別訂定新契約、關於春茶貸款、現亦擴大辦理、昨據記者向錢業探悉、該會所屬南北市會員莊、四底期放款總結、均獲得盈餘、福源滋康同潤怡大福康等莊、近復擴展各項放款範圍、對於商品抵押部份、決定根據業務會議所計劃之步驟、次第舉辦、各莊所有堆棧、隨時注意擴充、以資容納押品、至於各地茶商春茶貸款問題、今已實行向各該關係錢莊正式接洽、預計本月本旬、押品可運抵滬、三對六對長期信用放款、貸款手續、本月十日左右即可完全辦竣、

工部局特別音樂會

工部局音樂隊、爲慶祝英皇加冕典禮起見、定於下星期日假座蘭心大戲院舉辦特別音樂會、票價正廳一元、樓上二元、自今日上午八時起、即可預定、

粮食運銷局招待新聞界
局長鄭寶照報告工作情形

財政部粮食運銷局、於去冬在滬成立、先着手調查全國食粮產銷情形、一部份業已完竣、正統籌辦法以調節民食、該局爲使各界明瞭該局組設之意義及工作之情形、昨晚假八仙橋青年會二樓招待本市新聞界、席間由局長鄭寶照致詞、略謂財政部於民國念三年間、召集實業內政交通鐵道四部暨農村復興委員會會議、擬定粮食運銷局暫行組織章程草案、呈由行政院議決通過、並經指令所有該項章程、由財政部公布施行、當時財政部卽着手籌辦、後於念四年四月由行政院將本局組織章程修正通過、至念五年十二月念五日、乃在上海辦公、本局的職責、爲統籌全國粮食、以調劑盈虛、所以本局成立後、首先擬具工作計畫大綱、更以調查一事、列爲基本工作、因爲若沒有精確的統計、卽難知其盈虛、於計畫調劑上、當感覺困難、卽偶有所根據、而事實上亦恐不易符合、本局對於此點、格外注意、先後派遣專家分赴各省實地調查、已經調查完竣者、有廣東福建安徽湖南等四省、正調查者、有浙江江西河南陝西甘肅等五省、並派員常駐廣州蕪湖長沙及天津等四處、以考查米麥及麵粉等市價之變動、而謀穩定方策、其他各省市亦擬具調查辦法、不日亦行派員調查、總期在最短期內、將全國粮食運銷狀況、調查完竣、作成整個方案、然後乃有所根據、以從事他項工作、安徽省財建兩廳爲增進國米運銷起見、擬組織考察團、赴廣東省訪問、業經商得江西湖南兩省當局同意、已於五月一日在安慶開會、本局呈奉財政部核准、派運輸科長洪瑞濤調查科長林熙春前往參加、並提出「穩定米價」「改良米質」兩點意見、請該會議共同研究、以上所舉各點、均係重要事項、特向諸位報告、其他事宜尚多、因時間關係、不克縷陳、尙希原諒、總之、本局是爲國家社會人民服務、凡係職責內所應辦之事、絕對遵照法令及㈠總理遺敎、㈡領袖言論及精神、㈢長官意旨、努力工作、以求實現、雖有勞怨、亦所不辭、不過茲事體大、關係亦多、本局同仁、能力有限、時恐有隕越之虞、尙望各位隨時指導並請大力援助、使本局的工作、得以順利推行、非僅本局之幸、國計民生、實均利賴、繼由嚴獨鶴致詞答謝、略謂今日承蒙招待、非常感謝、粮食運銷局以調節民食、穩定粮價爲主旨、於民生關係、頗爲重大、我國以農立國、但每年粮食入口甚鉅、卽遇豐穫、亦因無良善之辦法、致盈虛不調、鄭局長所報告者、均爲國人所樂聞、鄭氏前任職京滬滬杭甬及北甯等路局、於民生中行的方面、頗多功績、現任斯職、對民生中食的方面、當有不少貢獻、鄭氏可謂民生問題之實行者云、至十時盡歡而散

市民教館主辦假鈔展覽會
△明日移市商會舉行

文廟路市立民敎館主辦之假鈔展覽會、開幕以來、瞬將匝月、該館應市商會之要求、於明日起將全部假鈔一百卅餘種移至該會陳列、作再度之公開展覽以期收效更爲宏大、另訊該館以鑒於近來天氣時熱時涼、一般成人與孩童最易感染時疫、而尤以天花爲尤甚、茲悉該館康樂部主任聶鴻智爲提倡健康衛生敎育起見、特將本月份中心工作定爲播種牛痘、使一般貧苦市民皆得享健康幸福、並聞每日施種時間爲 上午九時至十一時下午二時至四時、

百貨商店業公會 舉辦國貨運動大會

上海市百貨商店業同業公會、爲積極提倡國貨、喚起產銷聯合、特邀集著名國貨工廠及會員商店舉辦國貨運動大會 日期已定五月九日開始至十八日止、現屆大會期近、該會爲使產銷雙方便於聯絡感情交換意見、圖將來隨時討論交易上種種問題計、特定今日下午三時、舉行聯誼會、已柬邀全市百貨商店及工廠派員到會、茲探悉聯誼會秩序如次、㈠開會、㈡主席報告、㈢討論、㈣演說、㈤餘興、㈥茶點、㈦攝影、㈧散會

國貨運動會 發表家庭訪問結果

本市國貨運動聯合會舉辦之家庭訪問、共第一期訪問工作早於本年一月十五日結束、嗣經賡續舉辦第二期訪問工作四個月、亦將至五月十五日終了、茲據該會發表訪問結果前後共訪八千六百餘個家庭、訪問路線遍布公共租界西區北區法租界全部、訪問時除攜帶各國貨工廠出品樣品、並說明其優點外、同時徵詢各主婦對於各項國貨之批評、藉以供國貨廠家改進參考、故頗著成效、現第三期家庭訪問、該會正徵求各參加商廠意見、惟多數廠商、已函復該會、主張繼續舉辦、良以際此走私猖獗、國貨運動、應積極進行、

各界紛紛弔唁牛惠生
蔣夫人函極爲淒切

骨科專家牛惠生博士、四日晨逝世、移靈在萬國殯儀館、各情已誌昨報、昨日前往弔唁者、有汪主席夫人陳璧君女士、及陳鶴琴、褚民誼（周邦俊代）、暨牛氏生前友好等百餘人、蔣委員長夫婦、孫宋慶齡女士、孫院長、孔特使夫婦、徐堪、曾仲鳴、陳行等、均贈送花圈、各方唁弔函電、亦如雪片飛來、尤以蔣夫人之函、最爲淒切、略謂牛博士一生爲國家社會奔走、犧牲個人生命、其所成就、將永垂歷史、非特爲醫界之模範、亦全國國民之表率、一旦溘逝、萬分悲悼云云、此外弔唁函電、有中華醫學雜誌社、中央醫院院長沈克非、香港胡惠德、蔣發賢兩醫師、香港中華醫學會支會、北平協和醫學院、漢口馬士敦醫師、杭州廣濟醫院、南京衛生署長劉瑞恆、副署長金寶善、上海公共租界工部局衛生處長朱爾登、中華醫學會南京支會、上海仁濟醫院院長柏德蓀、李斯德醫學研究院勞勃生醫師等多人、

衛生局免費霍亂傷寒預防注射

查夏季流行病霍亂傷寒、爲最猖獗、一經傳染、生命堪虞、本局爲維護市民健康起見、每屆夏季舉行免費預防注射、茲定於卽日起開始、除組織預防注射隊、及赴學校工廠團體注射外、如有三○人以上、民衆卽函請本局派員前來注射、如不滿三○人者、可就近到本局各區衛生事務所各市立醫院及本局各預防注射特約分處、卽可免費注射、凡我市民、注意及之、特此通告、其免費注射處如左、▲衛生局直屬機關 上海市衛生局滬南區衛生事務所南市西門方斜路西大林路口、滬北區衛生事務所閘北寶雲路、江灣區衛生事務所江灣公安路、吳淞區衛生事務所吳淞鎭外馬路、高橋區衛生事務所、上海市醫院上海市中心、上海市立滬南醫院滬南多稼路、上海市立陸行診療所、▲市衛生局各特約分處、 婦孺醫院南市西門方斜路、中國紅十字會第三醫院南市十六舖 外馬路、邑廟施診所南市城內方浜路城隍廟內、伯特利醫院南市製造局路、平民施診所南市小南門外大王廟街、瞿直甫醫院南市蓬萊路、瞿直甫醫院南市小東門中華路、普善醫院閘北新民路、張定安診所閘北共和路、兒童施診所閘北烏鎭路、聯義西醫部閘北火車站旱橋北堍、浦東醫院浦東洋涇鎭路、勞工醫院滬西小沙渡路、同德醫院公共租界同孚路、中德醫院公共租界福煦路、中國紅十字會第二醫院公共租界卡德路西新閘路、上海時疫醫院公共租界虞洽卿路南口、水神閣施診所南市小南門大街、東南醫院南市滬軍營、

高玉柱參觀工部局

西南夷族土司高玉柱女士、於昨日上午與西南夷民代表喻杰才 及瑞典人勞立耳（本埠亞洲文會主幹）應本埠工部局之招待、由該局督察總巡生領導參謀各部、並表演捕盜技術、從發見至捕獲經過種種障礙、僅需時五十秒鐘、最後又由高士司及喻代表試放實彈手槍五子、計中四子、出局後、又由許嘯天夫婦陪赴春華樓、應上海古玩市場之宴、宴畢、又同參觀市場、公贈水晶朝珠及玉鐲等珍品多件、並攝影以留紀念、

雀斑 面皰 減瘦

本院爲現代最新型的美容醫院、對於男女面部雀斑面皰疹瘰身腰肥胖等、使用特種藥劑立能痊愈、備有美容診例、函索卽寄

上海美容醫院 南京路大陸商場三樓

伯特利護士助產學校開董事會準備立案

南市私立上海伯特利醫院、暨護士助產學校、係石美玉女醫師創辦、醫師於前清光緒二十二年、卽西歷一千八百九十六年、由美國米西根大學醫學院畢業回國後、在江西九江創辦婦幼醫院、實開國人創辦女醫院之嚆矢、亦卽吾國女子留學之第一人、伯特利醫院亦有十七年之歷史、所栽培之護士助產士、數逾千人、該醫院早經遵章立案、現擬將附設之護士及助產學校、一併立案、特照立案手續、設立董事會、於昨午在該校召集第一屆董事會、聞董事內除創辦人石美玉、及石梅成志醫師外、有吳鐵城夫人、宋子文夫人、陳鍵庵夫人、趙晉卿夫人、暨伍哲英女士等各董事、均熱心社會事業、以後必能更造福於人羣云、

佛教公墓全部竣工

佛教第一公墓、地點在眞茹大路第二橋傍、佔地達一百畝、前年動工建築、除墓穴外、附帶建築計有念佛堂殯舍地藏殿茶毗場大禮堂普同塔經幢鐘樓紀念廳等、上項建築、茲已全部竣工、極爲壯觀偉大、全部建費、共費十萬元、記者昨向愚園路該墓籌備處探悉、現在因墓地以迄大路一段路面、正趕加舖砌、月終卽可築竣、故本處已定下月初舉行落成典禮、尙須招待各界參觀、至該墓穴地、共劃天目廬山狼山天台普陀峨嵋五台九華雞公終南等十名山區、藉添名勝、而符佛旨、

上海採訪記者聯誼社 昨日舉行成立大會
力謀採訪工作進行順利 充分發揮新聞紙之本能

本市採訪記者聯誼社、於昨日下午三時假湖社舉行成立大會、到各報館各通訊社採訪記者六十餘人、市黨部派毛雲、社會局派周寒梅出席指導、大會中通過宣言章程、並選舉職員、茲誌各情如下、

▲大會秩序 ㈠振鈴開會、㈡全體肅立、㈢向黨國旗及 總理遺像行最敬禮、㈣主席恭讀 總理遺囑、㈤主席報告、㈥籌備員報告籌備經過、㈦黨政機關代表致訓詞、㈧討論本會章程、㈨討論大會宣言、㈩選舉、⑪報告選舉結果、⑫禮成散會、

▲主席致詞 主席團王晉琦、朱圭林、黃靜庵、首由王晉琦致詞、謂今日上海各報館各通訊社採訪記者聯誼社、同仁等在過去經驗中、深感在採訪工作上、時有困難、以及其他種種不能使人滿意情形之發生、故我人在此種複雜錯綜之社中、欲使採訪工作進行順利、使新聞紙能充分發揮其本能、實有同心一德、通力合作之必要、本社之成立、不獨使各報社採訪記者情誼感孚、並可構成一社會各方面之聯鎖、諺云、創始也簡、其成功也巨、責在同人等之鍥而不舍、努力以策進行、庶乎其可矣、

▲籌備報告 繼由常務籌備員吳東報告籌備經過、略謂本社於三月九日、呈奉市黨市部批准、於念九日在冠生園舉行發起人會、參加者甚踴躍、當推定兄弟等十五人負責籌備、先後召開全體籌備會兩次、常務籌備會三次、關於社員之徵求、經各發起人之協助、成績甚佳、現已加入者達六十五人、社址則承新聞檢查所陳主任允諾、暫借大陸商場三○四號應用、一切事宜大致就緒、特於今日成立、此爲本社籌備經過情形、兄弟在報告之後、有兩點感想、一本社在籌備期中、各社員常來探問催促、可見各位對本社組織之關切、二本社係由二五聚餐會同仁發起組織而成、當時參加者不多、惟感情十分融洽、所以此次進行、異常順利、當時組織之宗旨、在聯絡感情、以達到改進採訪技術爲目的、現在第一步已做到、希望努力進行、完成改進之工作、

▲黨政致詞 市黨部代表毛雲致詞、略謂諸君負指導社會傳播消息 發揮輿論之責、對於社會有確切之認識、對於國家有很大之責任、現值訓政時期、瞬將結束、而憲政時期、卽將開始、希望諸君在聯絡感情之外、尤能注意國家社會之服務、繼由社會局代表周寒梅致詞、謂社會團體之組織、或出於學術關係、或以地方關係、或以職業關係、但一切社團、以職業組合之成績爲最佳、貴社同仁既以職業關係而組織成立、將來成績自必優良云、

▲討論議案 旋通過章程、討論議案、㈠通過組織時事座談會、每月召集一次案、㈡通過聚餐會、二月召集一次、並聘請名人演說案、㈢通過勵行本社紀律案、

▲發表宣言 發表成立宣言云、新聞事業日進月邁、而無止境、我國新聞事業之猶待積極改進、此人所共認矣、夫新聞爲人類日常生活之反映、一切社會動態之縮影、亦爲人類每日精神之粮食、其如何紀載明確、傳達迅捷、立論允當、以期領導社會、溝通意志、克盡厥責、是固關繫民族盛衰、國家安危、社會興替、文化進退者、其重要蓋不待言也、我採訪記者處報人職責、終日角逐於萬籟之林、其激於耳觸於目者、風起雲湧、千變萬化、舉凡事實之描繪、民意之發揮、新知識之介紹、新興事業之宣揚、社會之分析等等、日以披諸報端傳之大衆、而必求其準確詳明、不涉偏激、不受利用、不使脫離眞相、則其使命之大、肩負已鉅、況在上海、爲我國政治經濟文化之中心、新聞事業、甲於全國、而改進尙多、同人等身居報人前鋒、平日胼手胝足、餘晷無多、爲聯繫意志、交換知能、何甘長此散漫、永無團結、爰就採訪同業之關係、建成一整個之單位、藉期統一陣線、集中精神、使於集體組織之下、收步伐整齊、合作互助之效、以推動整個新聞事業、爲國家盡其本位之努力、或爲各界賢達吾業諸君所樂聞乎、謹此宣言

▲選舉執監 末選舉執監委員及總幹事、結果吳東、朱圭林、孫潤身、余耀球、陳東白、蔣觀華、朱亞傑、朱超然、施海若、匡力行、嚴湧青十一人當選執行委員、吳煥文、莊岳、顧孝慧、王鶴章、朱永康、爲候補執委、胡卓人、鄭梅安、張志韓、黃靜厂、鄭幼禮爲監察委員、陳萬里、盧慕琴、施文龍爲候補監委、王晉琦爲總幹事、至四時禮成散會、

同鄉會消息

▲鎭江 鎭江旅滬同鄉會、去歲五月正式成立、迄至本年五月、適值一周紀念、該會負責委員吳緘齋陳培德姜懷素等、熱心贊助、會務蒸蒸日上、經第八次常務會議議決、五月十日（星期一）上午十二時半、假座八仙橋青年會九樓、慶祝成立一周紀念、并開全體執監委員會議、討論興革要案、同時該會會員暨丹陽揚中兩同鄉會、公宴吳緘齋先生榮任工部局華委新職、餐後攝影、而資紀念、又聞該會鑒於旅滬貧苦同鄉患病者、乏資醫治、現正着手成立貧病施診所、中西醫兼有、並已聘定張竺庭爲醫師主任、胡椿霖張儀張磊仇逸同 等爲助理醫師、嘉惠鄉民、遺福不淺也、

▲績溪 績溪同鄉會、昨日上午三時召集第念七次執監聯席會、主席程克齋、紀錄唐汝驥、行禮如儀、報告事項、績溪余許坎山被砍墓林、呈奉安徽高等法院批復、已令貪二分院澈查矣、同時續縣府公函復稱、准予嚴禁强砍、並遵章辦理函達知照、接該山主電、已和解完案矣、討論事項、（一）績溪縣長函、爲三區四十一保被匪慘殺荊州小、及民房被焚請救濟案（議決）緩辦、（二）湖北復興國章德吾來函、爲兒章傳熙在壽昌縣被誣、請援助案（議決）代電該府、聲明准予依法保釋、（三）績溪土地陳報辦事處公函、總字第一號、限於本年五月一日起、辦理土地陳報各田戶、一律樹立坵牌、以便測繪編圖、希旅外同鄉、一致注意、（議決）通告各會員知照、（四）績溪案務委員會代電所稱土地陳報、核於皖省南北田賦、比較南重北輕、實不公平、顯與中央頒佈法令、及整理土地減輕人民負担之原則不合、請求改革公平稅則案、（議決）分函皖南各縣同鄉團體、一致呼籲、（五）諸暨同鄉會函送撤廢領事裁判權、呈請文稿一件、請蓋印案、（議決）照辦、（六）本會念五年份報告書、已經印就、分發各會員查閱案、（議決）照辦、餘略、散會、

▲甯波 甯波旅滬同鄉會以經商新加坡同鄉朱謁渭氏新近回國、昨日下午四時特邀請全體執監委員開茶會歡迎、到毛和源水祥雲袁履登等卅餘人、公推方椒伯主席、首由主席致歡迎詞、繼由朱謁渭答謝、並報告發起組織新加坡甯波同鄉會經過、希望旅滬同鄉領袖時賜敎益云云、旋接開第九屆第二次執監聯席會議、通過常委會交議修正章程、監募基金辦法各案、又該會定本月十五日下午二時在該會演講廳舉行新會所落成十六週年紀念典禮、已柬邀全體執監委員屆時參加、

會計師消息

▲立信 上海江西路四○六號立信會計學會、爲本市唯一研究會計學術集團、本屆自推選凌雲岐張根生王季昌甘允壽等擔任幹事後、會務之進行、不遺餘力、舉辦所得稅系統講座、出版「會計學報」、成績卓著、日前幹事會議、議決討論大綱等提案、並決定於本星期日（九日）上午九時半、在該會舉行第一次討論會、聞討論但分普通會計、成本會計、銀行會計、所得稅等四組云、

▲公信 本埠河南路五○五號公信會計師事務所、由該所主任會計師奚玉書氏主持、服務社會、頗著信譽、前應溧陽縣商會、及無錫紡織廠函聘、託理所得稅之指示、與簿記之改革等事宜、該所卽派張慶德陳宗舜會計師前往、在溧陽在無錫勾留四天、作公開演講、並分送所得稅條例彙集小冊、以供各界之參考、就臨行時、會將該縣各商號之舊有賬冊、擬有改良會計方案、並所得稅之簿記、改良委員會、是以各界人士、莫不稱讚、再該所前印送所得稅、徵收須知草案、早經發完、茲又添印數千冊、以應各界需要云、

各界雜訊

▲主婦之友五月號出版 主婦之友月刊第二期（五月號）業已出版、封面以三色精印、鳳女士造像、畫版有無錫春遊中之陸華沈女士兒童健康比賽、女子自由車賽、女生活四部曲、胡考作漫畫、文字有唐郁一父母要求的條件、子女以身作則、趙家經綸、鶴的「美」的檢討、「我第一次接生的蘭」、劉匯、亞瑛「三件事」、選擇乳娘與歐陽予、人的「小說」「二姊」、玲、「點心」、小食譜、天曼、佳乃實話兩個等、凡在五月、爲中國唯一純正之主婦讀物、

▲友聲八次華北旅行 本埠牛莊路友聲旅行團、又定開第八次華北旅行遊覽團、於本月念六日、由滬啟程、偕往各地遊覽、計有北平、西山、湯山、南口、長城、曲阜、泰山、青龍橋、天津、濟南、徐州、八達嶺等處、於卽日起開始報名、費用僅一百七十元、團員每人來回費用、二等臥車六十四名、旅行團車票外、凡食宿舟車山轎以及門票、均由該團事前派專員預爲接洽、京滬、津浦、北甯各路局均派員隨車照料、並有專人招待、且規定日間遊覽、夜間開車、俾團員不感時間浪費、而無舟車勞頓之苦、有志參加者、詳細遊程、函索或面取均可云、

▲雲裳國樂學會 滬上雲裳國樂學會、自前市長吳鐵城、李廷松等任名譽會長、李大超担任總幹事以來、積極擴大組織、對於振起國樂前途、殊可慶幸、茲聞該會爲籌集基金起見、已定於本月十九兩日、假座蘭心戲院舉行盛大演奏會、屆時定有一番盛況、聞券資已定爲四元二元兩種、自卽日起、由本埠南京路二十號利琴行代售、可以對號入座云、

▲第三十三期航券頭獎得主 航空公路建設獎券第三十三期頭獎一九一四八七號、由本埠租界大馬路大新公司批與南京路某號、

底前、直接向上海菜市路一五六號該社定閱全年、特價八角、全國各大書店報攤、另售每冊一角、

▲「漫畫之友」第四期出版 漫畫家王敦慶張鴻飛主編之「漫畫之友」半月刊、第四期已出版、內容搜集世界最優秀最幽默的作品不下數十幅、尤其「大律師」作者張鴻飛之「大都會社會新聞」、是暴露社會黑暗的名貴傑作、不愧爲近代中國的代表刊物、定價每冊一角、由中國圖書雜誌公司總經售、各大書局報販均有分銷云、

投送不出電報招領

茲有左列電報投送不出、存本埠四川路上海電報局待領、請收報人帶圖章至該局領取、

京滬 滬杭甬 鐵路招考客車茶點車僮廣告

（一）名額 正取五十名、備取十名（男性）、報名額以五百名爲限・（二）程度 高級小學畢業・（三）待遇 月給津貼國幣八圓、另再按月發給茶點花紅・（四）年齡 十七歲以上念一歲以下・（五）體格 健全、儀表端正、無不良嗜好及習慣者・（六）考試科目 國文、算術、常識、口試・（七）報名手續 具報名單、半身二寸相片十張、并畢業證書或證明書・（八）報名日期 自五月十日起至五月十二日止、每日上午九時至十二時・下午二時至五時・（九）報名地點 在上海北站二樓會議室・驗明合格者、發給考試證・（十）考試日期及地點 五月十六日上午九時至十二時、在北站旱橋扶輪小學・考試證入場・

京滬滬杭甬鐵路管理局車務處啓

日刊工業新聞社經辦
上海工業陳列館
展覽優秀日本機器並隨時實演用動機械以供請人參觀本館又斡旋交易事務
本館地址 上海福州路八九號 電話一四八一七

香港天壽堂藥行
姑嫂丸 治婦女經病赤白不育
海狗雞腎丸 治男子腎虧腰痛第一
上海代理處 唐拾義藥廠 先施公司 濟華堂藥房 大陸公司 太和藥房 公達藥房
中外各埠均有代理
無錫代理 推官牌樓 誠昌貿易所

李師師之死

琴廬

金縫子的聲勢一天天的大起來，河南河北的中國人民，幾乎沒有一個人不天天在提心吊膽的害怕着：萬一金兵殺來的，宋朝的兵隊是不中用的，他們不能抵抗敵人，保衛老百姓，大家只好束手待斃了。

住在汴梁城裏的李師師雖是一個妓女，可昰她曾受過道君皇帝的寵愛，自己覺得她應該『生為宋朝人死為宋朝鬼』，她不能和別人一樣的偷生。她從宮裏探聽到金兵就要殺來的消息，趕快回家和她的媽媽商議怎樣對付這當前的大難。她媽媽說：

「咱們手邊有的是錢，逃難好了，目前逃難的人不是多得很嗎，張駙馬，鄭員外，那些富貴人家的太太小姐們，不是老早都逃走了嗎？咱們也趕快收拾細軟東西早點到南方去躲躲吧。」

「逃！那裏逃得了！金兵不只是得了北方地盤就了事的，將來殺到南方，我們也是死，逃有什麼用呢?!我以為，過去我們家的聲名闊得太大了，就因為道君皇上駕到過幾次，如今連金縫子都知道汴梁城裏有個皇帝寵愛過的姑娘，叫做李師師啦！這年頭，第一要埋名沒姓，使人家不知道，金銀財寶尤其要不得，帶了錢財出去逃難，那簡直是討死！」「媽！女兒想來想去，只有到慈雲觀去做女道士這一條路，比較妥當些，媽看怎麼樣？」

「事急了，也由不得人作主，你要去做女道士，我也不能阻擋，只是許多家產怎麼處置，難道都不要了嗎？」她媽情急了跟着追問她。

「媽！誰都知道這些金寶財物是皇上家賜給的，我們自己拿不出錢捐給國家做軍餉，在這危急的時候，還好意思留了皇上的財寶在家裏作為私人的財產嗎?!所以女兒想把咱們家全部的財產都捐到開封府去，請大老爺替我們轉送到河北的前線上面，充作軍餉，這樣才不孤負道君皇上疼愛過女兒的一番情意呀。」師師很熱誠的向她的媽媽說。

她媽媽嘆了一口氣說：「事到如今，也顧不得了，反正這些財寶都是你賺得來的，你一定說不要了，我也沒福保留，不過媽媽怎麼辦呢？難道也跟着你一道去做個老女道士嗎？」

「你老人家雖不必做道士，你跟女兒一塊兒在慈雲觀裏過活也好，女兒總捨不得離開你，總要養你一輩子的。你不要傷心捨不得那些財寶了，就這麼辦吧。」

師師打定了主意，果然把一應家產，都充作軍餉，報到開封府去，自己親身去找了從前陪伴皇上來的張迪老官人，叫他去向皇上報個信，告訴自己到慈雲觀去做女道士，以及捐家產充軍需的事情，因為怕皇上太傷心，不能親自朝見了。後來果然得了道君皇上的手諭，贊同了她的意見。一切都處置妥當，師師便和她媽一同上慈雲觀去，暫作安身之計。

★　★　★

沒有好幾月的工夫，金兵果然連戰連勝，打下了整個河北的地方，前哨向河南開封府逼來了。

主帥闥嬾是一個好色之徒，久已聽見宋徽宗所眷愛的妓女李師師人才出眾，他和漢奸張邦昌商議定了，打進了開封城，第一件事是活提宋徽宗，第二件事就是活捉李師師了。捉到宋徽宗，就趕快去獻給金主報功，捉到李師師，就留下來自己受用了。

說知打進了開封城之後，宋徽宗欽宗雖然都被擒獲了，只是打聽不出李師師藏身的地方，後來好容易從各方面打聽，才把李師師從慈雲觀裏捉拿出來，原來有一個名叫賈奕的私向張邦昌密告了李師師的蹤跡，張邦昌得了李師師如獲至寶一般趕快送到闥嬾的面前討功。

闥嬾一見李師師的姿容，果然十分動人，雖然是道士的打扮，卻越顯得素雅幽麗，不同凡豔。便滿堆笑容走到師師的跟前，向她說道：『聽說你的琴彈得最好，你的曲子唱得來尤其勁，今天就替我來一曲周邦彥做的少年遊，或者就唱柳陰直也可以，我聽說這些都是你常唱給趙佶（即徽宗）那小子聽的？是麼？來！快唱！不要害臊。』師師聽了，像沒有聽見一般，張邦昌此時也湊上來勸唱。師師杏眼圓睜，怒氣勃勃的叱罵張邦昌道：『你這狗東西，你還是人類嗎？宋朝皇帝待你不薄，高官厚爵，你那般不如意，你偏要去做漢奸，引着狗強盜來奪取大宋的天下！我雖然是個妓女，還不像你那樣的沒有人性，諂媚強盜。我生為大宋人，死為大宋鬼，今天你們要殺便殺，要我唱歌是萬萬不能的』。這幾句激昂沉痛的話，突如其來，罵得張邦昌老羞成怒，立刻就要命衛士抓她下去斬首。倒是闥嬾呵呵大笑起來，說道：

『想不到你這小潑婦，還肯替宋朝人爭口氣，也算難得了！哈哈！宋朝人都照你這樣，那就不容易對付了。可惜太少了，量你這女流之輩，還能逃脫咱家的手心嗎?!』

說着，便命手下韃子把師師關了起來。闥嬾只顧和張邦昌等到宋朝宮苑裏去搜索寶貨大家分贓去了。

★　★　★

師師被關在一間暗室裏，想到國破家亡道君皇帝被擒種種傷心的事，忍不住大哭起來，她又想起她母親此時不知逃避到什麼地方去了，自己自分惟有一死，只是身死以後母親誰人供養呢？愛她的道君皇上此時不知又被逼到怎樣悽慘的境界了？她不由得把往日的事一一回憶起來。

她記得道君皇上第一次，到她的勾欄里來，假裝一位商人，冒名趙乙，她因為不識尊顏，幾次冒犯，怎樣的叫她媽請趙乙沐浴，又怎樣的自顧撫琴，不加睬睬，後來入帷帳以後又怎樣的罵他「賈奴」，他都忍耐着沒有發作。第二天，他自己報出眞的履歷來，說他是：「汴梁生，夷門長，休說三省并六部，莫言御史與西台，四京十七路，五霸帝王，都皆屬俺所管，俺八叢兒稱孤道寡，目今住在西華門東，東華門西，後載門南，午門之北，大門樓裏，姓趙排房第八，俺乃趙八郎也。」這樣的一個啞謎打出來之後，才把師師自己嚇得魂不附體，俯伏請罪，可是道君還是用溫和而慈厚的態度安慰她，他待她的情意眞太好了，她簡直做夢也想不到有這樣的奇遇。

她當時勾欄所在地的鎮安坊，不久便造了一座大樓，道君替她親題了「醉杏樓」的匾額，並賜以「金勒馬嘶芳草地，玉樓人醉杏花天」的名畫，又因為她愛好古琴，特賜以大內的蛇跗琴，其餘的珍貴物品，也不知賜了多少，似這般天大的恩寵，在當時眞妒殺了宮內宮外乃至整個世間的婦女。到如今，是一切都完了！

她撫摩着當日道君臨別時贈給她的龍鳳絞綃，她又記起道君為她塡的南歌子詞：「席近渾如遠，簾高故放低，偏宜能畫門頭眉，戴頂燒香鋪翠小冠兒。酒伴殘妝在，花隨秀兵垂，薄羅小扇寫新詩，解下雙雙羅帶要重題。」「象戲紅牙局，琵琶綠錦條，小窗方簟困香醪，簾外拂簷宮柳翠陰交。烟媚鸎鸎近，風微燕燕高，更將乳酪伴櫻桃，要共那人一遞一匙抄。」

她和皇上一塊兒吃乳酪和櫻桃的恩愛情景，彷彿就在眼前，然而往事已不堪回首了！她此時忽然要想拿那御賜的蛇跗琴來彈最後的一曲，以報知音，因為業已到了碎琴的時候了。但是那無價之寶蛇跗琴呢？已不知落在何人之手了！

她輕輕脫下頭上帶的金簪，慢慢折斷，吞到肚裏去，等到闥嬾再來尋着她時，她的靈魂已飛向五國城去追尋道君皇上去了。

五九之我

胡樸安

我在民立報所撰之稿、完全散失、惟髮史一序、中有一段、見引于蕭一山清代通史第二百九十五頁、（商務出版、）我之民立撰稿悉佚、則此一段、亦可謂劫灰之餘、錄之以為我在民立之紀念、序云、「薙髮令下、吾民族之不忍受辱而死者、不知凡幾、幸而不死、或遁跡深山、或埋居土室、甚且削髮披緇、其百折不回之氣、頭可斷、肉可臠、身可碎、白刃可蹈、鼎鑊可赴、而此星星之髮、必不可薙、其意豈在一髮死、蓋不忍視上國之衣冠、淪于夷狄耳、」此一段文章、與我現在所做的文章、筆法不同、蓋受時代之影響也、我在民立報紙、間亦稍做游戲文章、但不甚多、當時上海報紙、民立固一勃勃有生氣之報、作社論者漁父、月波、大招、而漁父為中心、作短評者孤鴻、孤鴻之筆鋒尤犀利、辛亥十月、革命既起、漁父孤鴻、皆做實際工作、而血兒之筆名出現、血兒姓徐、年事甚輕、文頗條達、早已死矣、漁父者宋教仁也、月波者王印川也、大招者景耀月也、孤鴻者范鴻軒也、我在民立、雖始終其事、但從未做過社論一篇、

五九之我　六二

公債

公債市欲漲無力 止於盤旋 結果起落極微

昨日華商證券交易所各債券市況、各方進出、多頭仍竭力拉提、某行空頭、亦賡續抵補、故起落範圍、為數甚細、然而整個過程、仍不脫乎盤旋、四盤市況之經過、初開之際、前半截戊丁丙乙及九六等在四十三、五十四、二十二號等吸收買進之下、各挺二三四角、九六遠期、且有打破以往高價之象、唯統甲一項、市態獨平、次盤過程、因轉下傾統丁以次、回落一二三角、乙丙因此而降過頭盤漲價、但相差數字至微、僅上下於一二角間耳、後市狀況、二十二號代理金幣了結多頭、故市態續疲、再小一角二角、至於收市一盤、起落已微、鮮有可記、四盤結果、除戊種九六及近期丁種回升五分至二角半外、其他各小五分至二角五分云、茲將起落市價、列表於後、

債別	開盤	最高	最低	收盤	較前	差額
統戊五月	七二•五〇	七二•六五	七二•三〇	七二•四五	漲〇•二〇	〇•三五
統戊六月	七三•二〇	七三•二〇	七二•八〇	七二•九〇	漲〇•〇五	〇•四〇
統丁五月	七三•三〇	七三•五〇	七三•一〇	七三•一五	跌〇•〇五	一•四〇
統丁六月	七四•〇五	七四•一〇	七三•五五	七三•六五	跌〇•二〇	〇•五五
統丙五月	七三•八五	七三•九〇	七三•三〇	七三•四〇	跌〇•二五	〇•六〇
統丙六月	七四•三〇	七四•三〇	七三•八〇	七三•九〇	跌〇•二五	〇•五〇
統乙五月	七五•七〇	七五•七五	七五•二〇	七五•三五	跌〇•二〇	〇•五五
統乙六月	七六•二〇	七六•二五	七五•七五	七五•八〇	跌〇•二五	〇•五〇
統甲五月	七八•九〇	七九•〇〇	七八•六五	七八•八五	跌〇•〇五	〇•三五
統甲六月	七九•五五	七九•六〇	七九•三〇	七九•四五	跌〇•〇五	〇•三〇
復興五月	未開出					
復興六月	未開出					
金長五月	未開出					
金長六月	未開出					
九六五月	一五•五〇	一五•七〇	一五•三五	一五•四五	漲〇•一〇	〇•三五
九六六月	一五•六五	一五•八〇	一五•五五	一五•六五	漲〇•二五	〇•二五

票據所交換數報告

上海聯合準備委員會票據交換所五月五日票據總數、國幣六千〇三十五萬〇三百九十元〇六角三分、內計交換數、一千八百四十四萬七千三百六十二元三角七分、轉賬數、三千五百九十八萬〇三百五十八元五角六分、代收數錢業、三百五十一萬七千〇八十六元二角八分、共他、二百四十萬〇五千五百八十三元四角二分、又公單拆款每千元每日一角三分、銀行承兌匯票九十日期每千元每日一角六分、

輪船進口報告

▲五月五日到

船名	由	公司
新寧紹	由寧波	甯紹
新北京	由寧波	太古
新鴻興	由香港	達興
海口	由長江	太古
吉和	[illegible]	怡和

輪船出口報告

▲甯波班

船名	日期	公司
新甯紹	五日	甯紹
新鴻興	五日	達興
新北京	五日	太古
新江天	六日	三北
[illegible]	六日	招商

▲長江班

船名	日期	公司
江華	六日	招商
吉和	六日	怡和
黃浦	六日	太古
[illegible]	七日	招商
武穴	七日	太古
德興	七日	怡和
長興	八日	三北
甯紹	八日	甯紹
龍興	八日	三北
湘潭	九日	太古
吳淞	十日	太古
平和	十日	怡和
江順	十日宜昌	招商

▲南洋班

船名	日期	到	公司
怡生	六日午	汕港粵	怡和
廣生	六日	汕港粵	怡和
廣東	六日	汕港粵	太古
綏陽	七日	汕頭	招商
永隆	七日午	汕港粵	招商
海貞	八日午	汕港粵	太古
蘇州	十日	廈港粵	太古
雲南	十一日午		

▲北洋班

船名	日期	到	公司
海口	六日	青烟津	太古
定生	六日	威烟津	怡和
湖南	七日	青烟津	太古
貴生	八日	青島	怡和
順天	十日	青烟津	太古
阜天	十日	威烟津	怡和

▲通揚班

船名	日期	公司
大達	六日	大達
隆大	六日	大通
大豫	七日	大達
正大	七日	大通
大和	八日	大達
志大	八日	大通
大慶	九日	大達
鴻大	九日	大通

▲瑞安平陽班

船名	日期	到	公司
[illegible]	六日	楚平樂	中安
[illegible]	八日	瑞平沙	中安
[illegible]	十日	瑞平陽	中安
[illegible]	十二日	瑞平陽	中安
[illegible]	十四日	樂瑞平	中安

▲溫州班　海晏　十一日　招商

▲福州班　萬象　九日　三北；靖安　十五日　三北

▲溫台班　鴻興　六日　定石台黃　聯安

民報旅行一覽表

滬杭綫　中華民國二十六年一月一日實行

● 下行車

站	班次
◎上海北站開	上午八點二五分特別快車；上午九點十五分三四等車；下午一點四十分快車；下午四點廿五分滬嘉三等車；下午六點正特別快車
◎上海西站開	上午八點四三分特別快車；上午九點卅三分三四等車；下午一點五八分快車；下午四點四二分滬嘉三等車；下午六點十八分特別快車
◎徐家匯開	上午九點四四分三四等車；下午四點三二分滬嘉三等車
◎上海南站開	上午八點三十分特別快車；上午九點廿五分三四等車；下午一點四五分快車；下午四點三二分滬嘉三等車；下午六點正特別快車
◎龍華開	上午八點四五分特別快車；上午九點四四分三四等車；下午二點正快車；下午四點四〇分滬嘉三等車；下午六點十五分特別快車
◎新龍華開	上午八點五八分特別快車；上午九點五八分三四等車；下午二點十五分快車；下午五點四〇分滬嘉三等車；下午六點卅三分特別快車
◎莘莊開	上午十點九分三四等車；下午二點廿八分快車；下午五點三三分滬嘉三等車
◎松江開	上午九點卅三分特別快車；上午十一點卅三分三四等車；下午十二點五五分快車；下午六點四〇分滬嘉三等車；下午七點〇七分特別快車
◎楓涇開	上午十一點四〇分三四等車；下午三點廿七分快車；下午六點四〇分滬嘉三等車
◎嘉善開	上午十點十六分特別快車；上午十二點正三四等車；下午三點四二分快車；下午六點五六分滬嘉三等車；下午七點四八分特別快車
◎嘉興開	上午七點三〇分嘉閘三等車；上午十點四二分特別快車；上午十二點四三分三四等車；下午四點十分快車；下午七點廿四分滬嘉三等車到；下午八點十分特別快車
◎硤石開	上午八點〇二分嘉閘三等車；上午十一點[illegible]分特別快車；下午一點廿五分三四等車；下午四點五十分快車；下午八點四五分特別快車
◎長安鎮開	上午八點[illegible]分嘉閘三等車；上午十一點[illegible]分特別快車；下午二點十七分三四等車；下午五點廿七分快車；下午九點十六分特別快車
◎杭州開	上午[illegible]嘉閘三等車；上午[illegible]特別快車；下午三點四七分三四等車；下午六點卅二分快車；下午十點十分特別快車
◎閘口到	上午[illegible]嘉閘三等車；下午[illegible]特別快車；下午四點十分三四等車；下午六點五十分快車；下午十點三十分特別快車

● 上行車

站	班次
◎閘口開	上午七點三十分特別快車；上午九點[illegible]三四等車；上午[illegible]快車；下午[illegible]閘嘉三等車；下午[illegible]特別快車
◎杭州開	上午八點正特別快車；上午[illegible]三四等車；上午[illegible]快車；下午[illegible]閘嘉三等車；下午[illegible]特別快車
◎長安鎮開	[illegible]
◎硤石開	[illegible]
◎嘉興開	[illegible]
◎嘉善開	[illegible]
◎楓涇開	[illegible]
◎松江開	[illegible]
◎莘莊開	[illegible]
◎新龍華開	[illegible]
◎龍華開	[illegible]
◎上海南站到	[illegible]
◎徐家匯開	[illegible]
◎上海西站開	[illegible]
◎上海北站到	[illegible]

外洋輪船出口期

船名	日期	到	公司
大華	七日	定穿石海	聯安
台州	八日	定海石海	聯安
舟山	十日	定穿石台	聯安
達興	十一日	定石黃巖	聯安
穿山	十二日	定海石	聯安

香港小呂宋班　林肯總統　八日；格蘭總統　十二日　大來　美郵

廈港爪哇班　芝尼加拿　六日　渣華

平漢鐵路道楚支線行車時刻表

民國念六年四月十五日實行

由楚旺至各站公里	三等票價	80 混合車	上行列車	站名	下行列車	79 混合車	三等票價	由道口至各站公里
66	1•00	14•44	到	道口	開	6•00	0	0
55	0•85	14•17 / 14•12	開 / 到	濬縣東站	到 / 開	6•27 / 6•32	0•20	11
44	0•70	13•43 / 13•40	開 / 到	十村	到 / 開	7•01 / 7•04	0•35	23
34	0•55	13•13 / 12•43	開 / 到	小槐林	到 / 開	7•31 / 8•01	0•50	33
23	0•35	12•10 / 12•07	開 / 到	永建	到 / 開	8•34 / 8•37	0•70	44
12	0•20	11•34 / 11•31	開 / 到	內黃	到 / 開	9•10 / 9•13	0•85	55
0	0	10•52	開	楚旺	到	9•52	1•00	66

平漢鐵路管理局公告

本路道楚支線鋪軌工程已竣為便利客商起見定於本月十五日起先行通車每日由道口站開行第79次客貨混合列車一次至楚旺站及由楚旺站開行第80次客貨混合列車一次至道口站合將該兩次車時刻表列后公告一週

法學週刊

居正（印）

第一二零期

目次

縣司法處刑事辯護人出庭應否限制論　汪家焯
羅馬法寺院法對刑訴程序之影響　翟楚
新鹽法論　胡釋君
法律大辭書續編　鄭競毅

縣司法處刑事辯護人出庭應否限制論

汪家焯

縣司法處，律師得出庭執行職務，早經政府制定縣司法處律師執行職務辦法七項，於二十五年九月七日明令公佈。查該辦法第七項規定：「依縣司法處辦理訴訟補充條例第十三條規定，縣長得不出庭之刑事案件，律師亦無庸出庭」。福建福清律師公會會長倪運藻等，以該辦法第七項「無庸」二字，似非絕對禁止，被告可否請求委任律師辯護等情，呈請司法行政部解釋，又經司法行政部批字三七二八號批覆：「固可委任律師辯護，但仍須於縣長出庭時，始得出庭」。是則縣司法處刑事案件，律師能否出庭辯護，當以縣長是否出庭為對待條件；倘縣長不出庭，則律師亦絕對不能出庭矣。

然律師之在刑事上為辯護人，其關係實較民事上之代理人，尤為重要●國家在刑事上准被告設辯護人，較民事之准設代理人，其用意更深●蓋辯護人之設，非僅有利益於被告，並可藉以減少冤獄之構成，冀得公平之裁判●故刑事訴訟法第三十一條規定：「最輕本刑為五年以上有期徒刑或高等法院管轄第一審之案件，未經選任辯護人者，審判長應指定公設辯護人為其辯護」；則是辯護人在刑事訴訟法上之地位，其重要尤可想見，自不能加以限制●且查縣司法處訴訟補充條例第十三條：「刑事案件審判期日，縣長得不出庭」；是縣長對於縣司法處刑事案件，審判期日，是否出庭，法律上既可任其自由，而在事實上，以處理行政之縣長，躬親出庭，自所難能●準此以論，律師之出庭辯護，倘以縣長出庭為標準，則絕少出庭之機會，而難達辯護之目的●況以人民而論，同為中華民國之國民，在普通法院管轄下之人民，如犯本刑，在五年以上有期徒刑，依法即無力選任律師辯護，亦可受國家指定辯護之利益，而在縣司法處管轄下之人民，則雖有力，選任律師為辯護人，而以縣長不出庭，終不能達到出庭辯護之目的；則是何幸生而為普通法院管轄下之國民？何不幸生而為縣司法處管轄下之國民？立法之不平等，尤為可見●且審判期日，若無辯護人，則審判者難免因一己之私見，不能求得事實之眞相，以為適當之判決●國家之設律師辯護，其目的原在補助審判機關，俾不致有冤獄之構成，並非用以與檢舉機關為對敵●如律師在縣司法處之出庭，必以縣長出庭為標準，則不啻視律師為縣長檢舉之對敵，非特有失法律之本旨，更失檢舉之威信●準此以言，則刑事案件，縣長是否出庭為一事，律師之辯護又為一事●以法律平等之原則而論，普通法院，既許律師辯護，並有指定辯護之規定，縣司法處既為同等之司法機關，自應相同，不能加以限制●以法律設辯護之本旨而論，尤應視律師之辯護，為審判之補助，不能視為縣長之敵體；既不能視為縣長之敵體，自無縣長不出庭律師無庸出庭之足云●是則縣司法處律師執行職務辦法第七項之規定，無論依法律平等之原則而言，或以律師辯護之本旨而論，均實有刪改之必要●管見所及，特錄供立法者之參考●

羅馬法寺院法對刑訴程序之影響（一）

翟楚

一、新糾問程序之產生

歐洲大陸制之刑訴程序，因受二大勢力之影響而發展●二者云何？一為羅馬法，則為寺院法●羅馬時代之刑訴程序，[illegible]劾程序之彩色，故刑事訴訟由被害人[illegible]之追以求法律上之制裁；惟教會法院[illegible]始審判也●當時教會法院，維持其富有理智之證據標準，而普通刑訴程序，則仍採用[illegible]方法；[illegible]●法方面之腐化情形，[illegible]故印諾森三世，遂使案情之眞象，[illegible]拿頓雲會議，[illegible]以修正，以增加法官之職權；[illegible]

法院之組織，凡法官因告訴，告發，或其他方法，知有犯罪行為者，必其職權，親自私訪，祕密調查，以明眞象也●且法官認為明瞭眞象計，有詢問之必要，得傳訊證人以宣誓方式，祕密偵查之；并將證人之姓名及其證言，密通知被告，以備其有答辯之機會●苟偵查結果，確係有罪者，則當施以相當之刑罰也●教會將此種訴訟程序，加以系統之整理，寺院之新糾問程序，因之形成，司法官之偵查權，亦因之擴大，即刑事案件無人告訴或舉發時，法院亦得對於犯罪行為予以檢舉●此種新糾問程序既可代替昔日之公訴制度，復有種種之制裁，以防止私人濫訴●而此種程序之精神，[illegible]審拷，刑為偵查之方法；其結果，[illegible]叢生，人民未蒙法院何種實惠，已受訴訟無窮痛苦●故此種新糾問程序雖為司法上一大進步，尚有種種改進之必要也●（未完）

新鹽法論（十六續）

胡釋君

就場官專賣之制，遠行于唐劉晏，其名詞之闡發則始自左樹珍；蓋自李雯創就場徵稅之說，後人即以之附會于劉晏，乃謂劉晏法亦屬就場徵稅為任令人民自由販賣●左氏遂於清末文詳釋就場專賣與就場徵稅之異同，既以剖明劉晏法制之實體，並為指陳李雯學說之真諦●迨民初張謇上大總統鹽政補救策中，推演其說，列舉兩制之相類與分野，後此爭持，即循此為基點●其言類同者：（一）目的：消極在破引地，消滅貴鹽；積極在平均負担●（二）手段：徵稅制以國場聚製為必要，專賣制以裁場為前提；徵稅制「杜絕場私」，專賣制「注重場警」；徵稅制交鹽於倉——即「官儲」，專賣制儲數收鹽——即「官收」●其言異者：（一）實效：同一破引地：徵稅制引地一破，漫無限制，為一稅之後，任其所之，為放任主義；專賣制則引地雖破，尚有範圍，如運道銷區，由國家為全部之規劃，為之支配；為干涉主義●同一廢專商●徵稅制既無專商，亦無定商，仍有自由賣買；專賣制則專商雖廢，仍有登記之運商（即定商），全國計若干人，雖無指定之引地，而人數則有定●）受政府嚴格之監督●同一消滅貴鹽：徵稅制因採放任主義，聽其天然淘汰；專賣制採干涉主義，加以人為淘汰●同一平均負担：徵稅制祇能平均鹽稅，不能平均鹽價；專賣制則均稅以外，兼平鹽價（此鹽價指各場官賣局賣出之價而言，丁恩淮北意見書亦云內地鹽價相平，私鹽不禁自絕●）是目的同而實效異●（二）影響：同一化散為聚，而難易迥殊：專賣制之裁併場雖難，究係留多廢少，多少之間可逐漸限制；徵稅制之闔場，則全國產地萬餘里，一時如何整齊，●同一嚴防私賣：徵稅制緝場私勢逆，因產之無定額，既收無定人，其在成本過高之場，官不收，商又不運，非售與私販不能生活，場警緝私，其勢逆；專賣制設場警，儘產儘收，因鹽有去路，於鹽民生計無礙，禁其私賣，其勢順●同一集鹽：徵稅制之鹽歸倉，須俟售出扣還成本；專賣制之收場鹽，給予代價，然後收鹽，是手段同而影響異也●此為專賣制論者之詞說●（未完）

法律大辭書續編（七）

鄭競毅

（停審）（史）　停審者，謂於一定時日不准開庭審訊訴訟案件也●清制，於每年正月，六月，十月及元旦令節七日●上元令節三日●端午中秋重陽各一日●萬壽節七日●各壇廟祭享齋戒以及忌辰素服等日並封印日期，四月初八日，每月初一初二日，皆不審理刑名●然中外問刑衙門，於正月六月十月及封印日期，每月初一初二等日，不盡如例行之也●其農忙停訟則自四月初一日至七月三十日●一應戶婚田土細故，不准受理，刑事則不在此限●

（京控）（史）　清制，凡審級直省以州縣正印官為初審，不服控府控道控司控院，越訴者笞●其有冤抑者則准赴都察院通政司或步軍統領衙門呈訴，稱曰京控●

（訊囚）（史）　所謂訊囚，乃指對於囚犯加以訊問而言●清時訊囚先察辭理，必至無法斷決時，始允施行刑訊●刑訊時用杖，惟每日不得過三十●熬審得用掌嘴跪鍊等刑●強盜人命酌用夾棍，婦人拶指，然亦有限制，即不得過二次●其餘一切非刑，皆為厲禁●

（寒審）（史）　寒審謂隆冬時特開裁判以為減刑之處分也●惟清代無此制度，僅有軍流遣犯隆冬停遣之例●即凡未行起解者，十月至正月終俱停遣，若已至中途至十一月初一日准停●如已抵配不遠並發往東南省分人犯，有情願前進者，一體起解，否則仍准停●

（行政督察專員）（行）　行政院為整頓吏治，綏靖地方，增進行政效率起見，特令各省劃定行政區域，設置行政督察專員公署●於公署中設一專員，主持其事，是項專員稱曰行政督察專員●專員人選須年在三十歲以上並具有下列各款資格之一者：㊀曾任政務官一年以上者●㊁現任簡任官或曾任簡任官一年以上者●㊂對黨國有特殊勳勞或致力國民革命十年以上而有行政經驗者●㊃曾任縣長三年以上或最高級薦任官四年以上辦事著有成績者●㊄曾任教育部立案之大學教授二年以上，副教授或講師三年以上，於地方行政素有研究者●凡有上列各款規定資格之一者，如由軍事委員會內政部各省政府開具詳細履歷附加考語，連同各項文件像片等，備文送請行政院檢定，經院發交行政督察專員資格審查委員會審查合格者，准以行政督察專員存記候用●如具有上述資格之一者，其本人亦得呈實詳細履歷證明文件像片等，逕請行政院交付審查●（行政院審查行政督察專員人選暫行辦法第二條，第四條）

（行政院審查行政督察專員人選暫行辦法）（行）　本辦法於民國二十五年十月十五日由行政院公布，自公布日施行●全文計共七條，行政督察專員人選之審查，概暫依本辦法行之●

（行政督察專員資格審查委員會）（行）　辦理行政督察專員資格審查事宜之機關，稱曰行政督察專員資格審查委員會●附設於行政院內，置主任委員一人，以內政部部長充任●委員四人至六人，由行政院院長就行政院及內政部高級職員中遴派之●其日常事務則由行政院主管組科人員兼辦之●於接到送請審查資格人員之文件後，應即依據行政院審查行政督察專員人選暫行辦法規定資格審查，除經歷年資等項應就證明文件審查外，關於特殊著作並得聘請專門人員審查之●於必要時得通知被審查人員來會面加考詢●於審查完竣後，應即將審查意見報告於行政院院長●其合格人員由院存記候用●（行政督察專員資格審查委員會規則第二條—第六條）

（行政督察專員公署組織暫行條例）（行）　本條例於民國二十五年三月二十五日由行政院公布，同年十月十五日曾經修正，全文共十七條，自公布日施行●於施行後，民國二十一年八月六日公布之行政督察專員暫行條例與前豫鄂皖三省剿匪總司令部所頒之剿匪區內各省行政督察專員公署組織條例，均廢止失效●茲將本條例要點舉述如下：㊀行政院為整理吏治綏靖地方增進效率起見，得令各省劃定行政督察區域，設置行政督察專員公署，為省政府輔助機關●此項督察區名稱，以數目字定之，其非全省同時普遍設置者，以設置之先後定其次第●㊁行政督察專員公署設專員一人，承省府之命推行法令並監督指導轄區內各縣市行政●㊂行政督察專員由行政院長或內政部長提出呈請國民政府簡派●在剿匪或其他特種事件尚未辦理完竣之省份，其提出專員人選，得徵求軍事委員會意見●㊃行政督察專員除有特殊情形者外，應兼任駐在地之縣長●其公署與縣政府合署辦公●專員公署設秘書一人，（薦任）科長二人至四人，視察一人，（均委任以薦任待遇）技士一人或二人，科員二人至四人，事務員三人至六人●（均委任）於必要時得酌用僱員●在專員兼任駐在地縣長時，公署職員兼理縣政府事務，不另支薪●㊄行政督察專員得隨時召集區行政會議，討論各縣市應行興革事宜，確定行政計劃方案●其議決案應呈報省政府查核，並由省府分別呈咨行政院暨主管部會署查核●㊅行政督察專員除有特殊情形者外，應兼任該區保安司令●對於轄區內各縣市之保安團隊，水陸公安警察及一切武裝自衛之民衆組織，有指揮監督之權●㊆行政督察專員除隨時派員外，每半年應輪流巡視轄區內各縣市一週●對於轄區內各縣市長之命令或處分，認為違法或失當，不及呈報省政府核辦時，得以命令撤銷或糾正之●但仍須補報省政府查核●對於轄區內各縣市長及所屬工作人員之成績，應每年考核一次，擬定獎懲意見，呈報省府核辦●㊇行政督察專員公署之經費，由省府編製預算，由省庫支撥●如係兼任駐在地縣長，[illegible]縣政府合併計算●

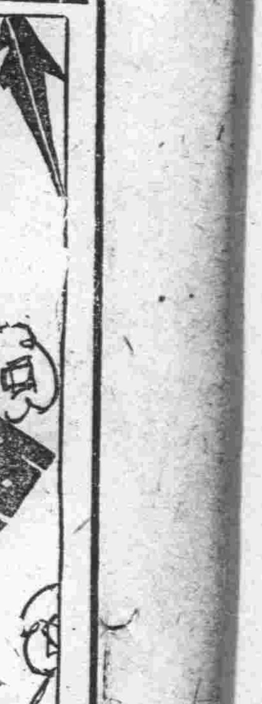

寫在「天倫」重映時

前年「天倫」影片自破例開演於上海大光明戲院後，即為美國製片家將「天倫」母片運美修改，茲簡述「天倫」在國外之情形，誠足為國片吐氣揚眉也●

修改經過

當「天倫」在大光明戲院公演時，適美國製片巨頭麥克林（Douglas Mac Lean）在滬慕名往觀，終以該片成績優異，且具有世界性，乃亟商得聯華當局同意，將「天倫」底片運美，在百代（Rok Pathe）出版部改編，費時六閱月●主要參加工作者專家數十人，經著名大樂隊及音樂家研究原本中之音樂，一致贊美，加以採取或重配●對話，字幕已經重加修改，用中英文合璧辦法，其中文亦係由美國出版部譯●情節方面已大變更，如原本結局時，尚冠武所飾老祖父一角病死，新本中不但未死，且精神弈弈，四代同堂，共享「天倫」之樂矣●

公演情形

「天倫」之美國譯名為「中國之歌」，在好萊塢菲馬第（Filmarte）戲院獻映三星期，打破該院一年來收入之紀錄●其後又在紐約最華麗偉大卡尼傑（Carnegie）戲院獻演，計同時獻演之美國新片有十四部之多，但多演至一二禮拜即告終止，僅「天倫」與美國百萬金之出品「鑄情」與「忠義雙全」三片連演三星期而賣座不衰，報章譽揚贊美，喧騰一時，則中國影片空前未有之奇功，益足鞏固國片在國際間之地位●

國際批評

「天倫」之可貴，不僅為在國片賣座之盛，而更在國際批評之佳，實為國片不可磨滅之光榮史，茲摘錄其批評一般：

（一）美國婦女協會：『查本月所映各片，吾人憑良心裁判，公認中國影片「中國之歌」為最佳作品，蓋此片將倫理大道發揮無遺，感人極深，足以代表中國之固有文化與藝術●』

（二）福斯影院公司：『敝處開演中國片「中國之歌」一連三星期，收入之厚，打破年來外國片在敝處開演之收入紀錄，而觀衆對之備極贊揚，敝院何幸獲得映權，實覺欽羨之至●』

（三）節錄各報：『「中國之歌」感人極深，觀之可明瞭新中國如何進展，舊中國如何覺悟●』『「天倫」自來我國公演後，好萊塢電影同業，將開一新紀元●』

吾人感言

天倫除又在上海大光明戲院開演外，香港亦定於英皇加冕日，在首席從不演國片之西人皇后戲院公演，可見外人推崇此片之隆重●良以該片已成為向世界發行之大作，即以資金而論，已足抵一部普通美國出品之成本●從改編「天倫」之取捨上而言，可見美國人心目中之中國，可見美國製片家不同之心理●從畫面上看更可藉此研究美國修改洗印之新奇技術，而該片足以獲得世界之榮譽，以上各評論，已足為鐵證，不僅為中國片之無上光榮，亦更為中國人之光榮，此次重演於國內，國人與國內之報章雜誌均若能為該片盡一宣揚之義務，實不為過份也●（民）

飛聲歌詠團

徵求男女新社員

盼愛好國防音樂者，不要放過這好機會！

本市倍開爾路三六六弄七號飛聲歌詠社，茲正值一週紀念，擴大招收男女新社員●該社為一播音團體，每逢星期日播音於交部電台；其宗旨為提倡國防音樂，播唱雄壯歌聲，喚醒民衆，用以代替靡靡之音●他們又有幾句話：『我們不是為唱歌而唱歌，我們是為民族解放而唱歌：我們要用唱歌的方法，喚醒全國民衆，透視着中華民族的危機』！我們只要看了這幾句話，就可以知道他們是怎樣的一個團體了●凡愛好雄壯歌曲者，都可加入●加入的手續，極為簡單，先去信索取報名單，填就後寄去，經該社審查合格後，即可錄為社員●希望能看見這篇文字的人，都能踴躍地去參加！

花絮

「王先生生財有道」

「王先生生財有道」是左明繼「王先生奇俠傳」後的一部傑作，內容意識，與導演手法等，均較「奇俠傳」更有進步●

★「王先生生財有道」中王先生原班人馬湯傑，曹雪松，桑淑貞，李琳，翟綺綺等演出，個個努力，當稱不弱●

★「王先生生財有道」裏面有一首「打連枷」的歌，非常好聽，並且人人愛聽●

★「王先生生財有道」中有偉大的歌舞場面，那健美的表演，也十分動人●

★「王先生生財有道」的映期已決定五月八日起在金城大戲院獻映●

回力

1 賈多	2 依甲蘇	3 拉飛爾
4 莫克力骨	5 歐祕托	6 海拉多
1 加拉地	2 爾加	3 蘇羅沙伯
4 普登巧	5 皮浪多	6 阿斯佩蒂

每晚八時起

中國最偉大遊戲場　榮記大世界　大門票洋兩角每位

大劇場　日戲：范富山 汪家惠 黃永芳 伍申會 小放牛 常遇春　何玉琴 白叔安 虹霓關 借箭　李月春 嘉興府　榮禧鸞 筱玲紅 醉酒　宦富榮 長坂坡　趙旭聲 榮嵐霞 包公下陰曹
今夜初次開演　七本 樊梨花

本院優待顧客起見　買一送一

話劇社　日戲 趙五娘　夜戲 羊大王
維揚戲　日戲 劉氏刁　夜戲 孟麗君
筱文濱　日戲 父子三狀元　夜戲 王靖蜓
沈筱英　日戲 恨妻全部 隱名　夜戲 好妹妹
星期團　日戲 雙怕妻　夜戲 花燭情
施春軒　日戲 翡翠印　夜戲 楊乃武
南方歌劇　日戲 王美蓉　夜戲 孟麗君
化裝蘇灘　日戲 連陞店　夜戲 戲見娘
YS光　隱身神機
（今天影戲）全部有聲對白巨片　小孤女
桃花園　少女歌舞
紹興文戲　日戲 文武香球　夜戲 王燕鶯
武技各種雜耍

招商局　總局電話一一九零七　船期問訊處上海外灘九號

江華快輪　准於五月六日星期四晚開往漢口沿途各埠均靠　本輪電話八二一六〇
江靖快輪　准於五月七日星期五晚開往漢口長沙沿途各埠均靠
新江天快輪　准於五月六日星期四下午五時開往鎮海甯波　本輪電話八三二六五
永陞快輪　准於五月七日星期五午時開往汕頭
海元快輪　准於五月八日星期六下午一時開往汕頭
海貞快輪　准於五月八日星期六午時開往汕頭香港廣州
建國快輪　准於五月九日星期日晚開往漢口沿途各埠均靠

電影類

戲院	片名
金城	靈肉之門
大上海	當貴榮華
南京	河底沉鈴
國泰	俠友洗冤記
中央	喜彩蓮
東南	夜半歌聲
麗都	叛逆的女性
明星	彈性女兒
新中央	化身姑娘續集
恩派亞	春到人間
融光	魯女子
巴黎	富貴浮雲
光華	清明時節
共和	花草花草
東海	慈母曲
卡德	關東大俠五集
榮金	將軍之女
萬國	百美圖頭集
蓬萊	蟒毒奇案
浙江	絕島冤痕
華德	赤手勤五
西海	天作之合
九星	昆宮恩仇記
山西	鐵血將軍
咸利	英烈傳
百老匯	花月夢殘
世界	廣陵潮

法言

凡讀者對法律問題、發生疑難不決者、可投函本報、當由專家隨時予以解答、

法律常識（五一三）

親屬——扶養

弘之

扶養之義務，以特定人間爲限，已如前述，所謂特定人者，卽法律所特別規定之人，依我民法第一千一百十四條之規定，其範圍如左：

一、直系血親　直系血親，卽民法第九百六十七條第一項所規定之己身所從出及從己身所出之人，既無親等之限制，亦無尊卑之區別，卽應互負義務，且直系血親，包括擬制的親屬而言，故養子女之與養父母間，亦有扶養之義務，稱相互間者，謂此種義務，乃係相對的存在，甲乙有此義務，乙對甲亦有此義務，其內容相同，此與通常之義務，僅存在於一方者不同也．

二、夫妻與他方父母　夫妻之一方與他方之父母，卽婿與岳父母，媳與翁姑間，雖非直系血親，然其關係之密切，異乎尋常，故亦使負扶養之義務，惟以同居爲要件，若夫妻之一方，本非與他方父母同居者，例如贅婿之媳與翁姑間，因非同居一家，卽與法定之要件不符，又所謂同居，不必以永久共同生活爲目的，蓋苟以永久共同生活爲目的，卽生家長家屬之關係，當然有扶養之義務，無須於此更贅明文也．至於妾與家長之關係，縱使其關係係在民法施行以前所發生，然既非法律上所謂婚姻關係，不能取得夫妻之身分，則妾之父母與家長間，無論是否具備同居之要件，均不生扶養義務，但以永久共同生活爲目的而爲家屬者，又當別論耳．

全國律師協會 定期開大會 邀請我國代表參加

法國全國律師協會、定本月十八日至二十四日、在貝桑松（譯音）地方開會、曾由法國律師協會致函我中華民國律師協會、請屆時推派代表、赴法參加、茲悉該會接函後、業已去電我國駐法大使、請就近屆時推舉館員出席參加、

全國律師協會 定期在濟開執會 滬五代表決定出席

中華民國律師協會、定於本月卅日、在濟南召集第三次執行委員會議、現已分別通知各執行委員、會請準時推定代表、赴濟南出席、本市律師公會、亦係執行委員之一、接到協會通知後、已分別致函秦聯奎江一平陳霆銳汪曼雲尹勇等五代表、屆時赴濟出席云、

葉茀康停止執務 因案判刑正上訴中

上海律師公會會員葉茀康律師、以侵占案、被人以刑事在上海地方法院檢察處告發、業經提起公訴、辯論終結、宣告徒刑一年、葉律師雖已奉判不服、向上級法院聲明上訴、而上海地方法院遵照司法行政部之訓令、凡律師宣告徒刑、應行停止其執行律師職務、業由該院首席檢察官訓令本市律師公會、以律師葉茀康受徒刑之宣告、應行停止執行律師職務云、

二 佈告 二

□第一特院

▼拍賣動產　▲五月八日上午十時至十二時拍賣東京路BY弄六十九號內王兆餘名下動產最低價十七元　▲五月十日上午十時至十二時拍賣河南路五〇號二樓二〇八號內陳崇悌名下動產最低價四十四元一角　▲五月十一上午十時至十二時拍賣愛文義路四六〇弄六十五號內孫友金名下動產最低價十六元　又六九號內任阿虎名下動產最低價六元　▲五月十二上午十時拍賣北京路一一四號三樓　巴德爾斯名下動產最低價四十八元三角

▼拍賣不動產　▲四月念九日起在本院投標　五月十七日上午九時開標拍賣周炳記名下坐落七浦路三三七號　地方地一分九厘九毫連同地上三間二廂平屋一所　最低價合計六千九百七十二元四角　又盛毓常名下坐落楊樹浦路匯南路　及楊樹浦路一六七七弄內莫冊道契四七〇九六五號合計地十一畝三分九厘八毫連同地上市樓房二十五幢過街樓二十五幢過街樓一所石庫門房屋三幢最低價　合計一萬七千一百八十元〇三角　▲五月三日起在本院投標十七日　下午二時開標拍賣瞿鵠章名下　坐落東有恆路南舟山路西　則田九分五厘一毫最低價一萬一千五百五十四元六角

□第二特院

▼拍賣動產　▲五月七日上午九時拍賣福履路建業里四號　內黃萬盛名下動產最低價七十五元九角　▲五月十日上午九時拍賣甯與街實裕里東新旅社內　動產最低價八百二十四元四角

▼債權會議　▲謙泰洋行因不能清償債務聲請和解一案　茲定於本年五月十七日下午一館在本院第一法庭　開第三次債權會議屆時仰各債務人等準時出席　幸勿延誤

二 判決 二

□高二分院

▼民事判決（五日）倪香生與沈義亭等租金及保證債務上訴一案（主文）上訴駁回第四審訴訟費用由上訴人負担▲一件陳運昌與陳運璋欠款上訴一案（主文）上訴駁回 ▲吳梅能與裕泰漆號欠款上訴一案（主文）上訴駁回 第二審訴訟費用由上訴人負担▲一件張利昌漆作等與裕泰漆號欠款上訴一案（主文）原判決關於上訴人張利昌漆作償付欠款數額 及訴訟費用部分變更上訴人張利昌應告付被上訴人國幣二百卅六元四角二分 張利昌漆作其餘上訴及被上訴人上開部號其餘之訴暨張順泰漆作益泰昌漆作王榮興張福泰漆作之上訴均駁回第一二兩審 訴訟費用除關於張利昌漆作部分由被上訴人負担七分之一 上訴人張利昌漆作負担七分之六 餘由上訴人張利泰漆作等比例負担▲匯達洋行與鄭慶鋼欠租及返還小租上訴一案（主文）原判決變更被上訴人應清償上訴人國幣三百〇九元 被上訴人之反訴駁回 第一第二兩審訴訟費用均由被上訴人負担

□第一特院

▼民事判決（五日）▲鑫發公司訴徐文奎等請求解除賣買契約返還定銀及賠償損害案（主文）原告之訴駁回訴訟費用由原告負担▲黃虎根訴周根雲離婚案（主文）原告與被告之婚姻准予離異 訴訟費用由被告負担 ▲萬秋白訴金振鏞執行異議案（主文）確認査封慕爾鳴路昆平街潤德里十八號房屋內之元管沙法床紅木梳粧台紅木床紅木五平廚各一只爲原告所有被告與徐金綬蘭析產涉訟案件不得就之請爲執行並予啓封原告其餘之訴駁回 訴訟費用由被告負担四分之一餘由原告負担▲臧管氏訴屠懸夫款項案（主文）原告之訴駁回訴訟費用由原告負担▲沙與經租賬房訴蔡邁忱等因請求清償租金及保證債務案（主文）被告蔡邁忱應清償原告國幣九百五十六元七角六分被告邱義生 應清償原告國幣五百零三元五角二分 被告陳瑞汀應清償原告國幣六百零八元四角六分均自中華民國二十六年四月二十日起至執行終結日止 加給週年百分之五之利息各准按照 本金六分之一連同到期利息先行清償 其餘本金均分爲三期隨本遞減之利息 每月各償一期被告顧增祥應清償原告國幣四百五十三元四角 八分及自中華民國二十六年四月二十日 起至執行終結日止週年百分之五之利息 如經執行無效時由被告振昌祥號代償 被告蔡邁忱邱義生陳瑞汀顧增祥應各就欠額範圍內確認原告對其置於承租房屋內 動產分別有留置權第一項判決如原告按各該金額 提供半數之國幣爲担保後得分別爲執行 原告其餘之訴暨其餘假執行聲請均駁回 訴訟費用由被告蔡邁忱邱義生陳瑞汀顧增祥比例負担▲孫德安訴陳小狗子等執行 異議案（主文）原告之訴駁回 訴訟費用由原告負担 ▲通和有限公司訴曹錫田等租金案（主文）被告曹錫田應清償原告國幣一百六十四元 被告何有餘應清償原告國幣一百六十四元被告浦根應清償原告國幣 四百零八元被告徐忠良應清償原告國幣 一百四十元被告何萃章應清償原告國幣一百二十一元訴訟費用由被告等比例負担 ▲新沙遜洋行訴朱張氏租案（主文）被告應清償原告國幣一千 六百六十一元五角二分 須按月拔付一百六十六元至付清爲止並須於一個月內 出屋確認原告對於被告所有之動產 置於承租房屋內者有留置權 原告假執行之聲請駁回訴訟費用由被告負担 ▲冠龍照相材料行訴陶伯遜欠款案（主文） 被告應清償原告國幣二千零三十七元八角一分並自起訴日起至執行終了日止週年五厘之利息 訴訟費用由被告負担▲福新染織廠等訴瑞昶盛記莊等存款案（主文） 被告瑞昶盛記莊 應清償原告福新染織廠國幣三千六百二十六元 六角四分又清償原告呂潤記國幣一千二百四十三元七角並均自民國二十六年四月八日起至執行終了日止週年五厘之利息 被告鄭伯王應以瑞昶盛記莊之財產負清理償還之責被告貝潤生邱天一邱長蔭邱彭年應於瑞昶盛記莊之財產不足清償時就其不足之額連帶負清償之責原告其餘之訴駁回 訴訟費用由被告瑞昶盛記莊負担▲工部局訴陸鴻賓捐款案（主文）被告應給付原告國幣三十八元六角四分 訴訟費用由被告負担本判決應予假執行▲王廷耀訴王立剛借款案（主文）被告應清償原告國幣二百五十五元八角五分 原告其餘之訴駁回 訴訟費用由被告負担▲震記經理賬房訴連阿林等租金案（主文）被告連阿林應清償原告國幣八十元 周柏春應清原告國幣一百一十元訴訟費用由被告等比例負担 本判決關於連阿林部分應予假執行▲仁泰公南號訴范林慶求償票款及貨款案（主文）被告應清償原告票款國幣二百後貨款國幣二百九十八元三角訴訟費用由被告負担 票款部分應予假執行▲駱甚華行訴瑞昌與五金號交貨款（主文）原告之訴駁回訴訟費用由原告負担▲邵衡山等訴馬鶴亮等會款及保證債務案（主文）被告馬鶴亮 應償還原告邵衡山國幣二百三十元 鏞記號國幣一百七十元及各自民國念六年三月十日起至執行終了日止常年五厘之利息 如就其財產經强制執行而無效果時 由被告老久章號代爲清償訴訟費用由被告馬鶴亮負担 ▲採生訴蔡克桂借款案（主文）被告應償還原告國幣四十元限令均分四個月付還訴訟費用由 被告負担本件應予假執行 ▲張星若訴吳漢亮欠租案（主文）被告應支付原告國幣六百元 並終止租約將承租原告愛文義路 第一百四十四號房屋遷讓又確認原告於被告 在上開房屋內之動產有留置權 訴訟費用由被告負担▲聶匯英訴曹永生會款案（主文） 被告應清償原告國幣一百五十元 訴訟費用由被告負担▲杏榮生等訴高維華欠款案（主文） 巢毅炳萬廷甫償還原告杏榮生國幣二百元 並均自民國念六年三月十八日 至執行終了日止週年五厘之利息 訴訟費用由被告負担▲上海工部局訴姚根根等捐款案（主文） 被告姚根根應給付原告國幣十六元八角 徐廷賡應給付原告國幣六十八元四角六分 張子平應給付原告國幣三十元二角四分 益德標應給付原告國幣十八元四角八分 曾絲白應給付原告國幣八十元二角九分 朱秋章應給付原告國幣十六元五角九分 陳禹良應給付原告國幣十六元二角二分 王春侯應給付原告國幣六元三角八分 焦阿財應給付原告國幣二十六元八角八分 沈秩千應給付原告國幣八十元六角四分 訴訟費用由被告等比例負担本判決應予假執行

▼刑事判決（五日）▲虹口捕房訴萬吉泉鴉片案（主文）萬吉泉於勒戒戒絕後吸食鴉片處有期徒刑三年褫奪公權三年於執行前令入戒烟醫院施以一月以下之禁戒處分鴉片六包沒收銷燬▲虹口捕房訴曹希讓毒品案（主文） 曹希讓明知爲毒品而持有處有期徒刑五月 如執行顯有困難以一元折算一日易科罰金海洛英十七小包沒收銷燬▲虹口捕房訴金良玉鴉片案（主文）金良玉明知爲鴉片而持有處有期徒刑一年褫奪公權二年鴉片八小包沒收 銷燬▲老閘捕房訴賀金霖詐欺案（主文）賀金霖連續詐欺處有期徒刑三月附帶民事訴訟 移送本院民庭▲老閘捕房訴楊介然故買贓物案（主文）楊介然故買贓物處罰金一百元如易服勞役以二元折算一日▲老閘捕房訴朱洪生故買贓物案（主文）朱洪生連續故買贓物處罰金 一百元如易服勞役以二元折算一日▲靜安寺捕房訴 姚廣財等搬運贓物案（主文）姚廣財搬運贓物處拘役三十日陳寶連續搬運贓物累犯 處拘役五十日▲戈登捕房訴孫茂楷竊盜案（主文）本件不受理▲老閘捕房訴 林敬安竊盜案（主文）林敬安連續竊盜累犯處有期徒刑 三月▲普陀路捕房訴徐阿四等傷害案（主文）徐阿四共同傷害人身體 處拘役三十日如易科罰金以二元折算一日朱 長龍共同傷害人身體處拘役十五日如易科罰金以二元折算一日鐵棍一根沒收 施佩英無罪▲普陀路捕房訴翟玉高竊盜案（主文）翟玉高竊盜處拘役七日▲普陀路捕房訴徐學貴販賣淫畫案（主文）徐學貴 販賣猥褻圖畫處罰金三十元如易服勞役以二元 折算一日淫畫十九張沒收▲總巡捕房訴李來寶竊盜案（主文）李來寶竊盜處拘役 三十日原贓還主▲老閘捕房訴戴長久竊盜案（主文） 戴長久竊盜累犯處拘役五十日 原贓還主▲老閘捕房訴沈阿二竊盜案（主文）沈阿二竊盜處拘役二十日原贓還主▲老閘捕房訴朱友生 詐欺案（主文）朱友生詐欺未遂處拘役十五日黃沙一袋沒收 ▲新閘捕房訴陳才林竊盜案（主文）陳才林 竊盜處拘役三十日原贓還主▲靜安寺捕房訴希金傷害案（主文） 本件不受理▲普陀路捕房訴楊如意子竊盜案（主文）楊如意子竊盜累犯處拘役 四十日原贓還主▲新閘捕房訴 新光等持有毒品案（主文）新光持有毒品並毒具處有期徒刑 六月如易科罰金以三元折算一日 毒品毒具照單沒收 劉婁氏無罪 ▲普陀路捕房訴小毛傷害案（主文）木件不受理▲新閘捕房訴王泉泰竊盜案（主文）王泉泰共同竊盜累犯處拘役五十日▲成都路捕房訴金伯英侵占案（主文）金伯英侵占自己持有他人之物處拘役三十日▲總巡捕房訴王阿三詐欺（主文）王阿三連續詐欺處有期徒刑四月▲總巡捕房訴朱阿生竊盜案（主文）朱阿生竊盜累犯處有期徒刑三月 贓還主▲總巡捕房訴亨利沙羅司義去泰連續詐欺案（主文）亨利沙羅司義去泰詐欺處拘役四十日贓均還主▲老閘捕房訴王金魁竊盜案（主文）王金魁竊盜三罪各處拘役三十日執行拘役五十日 車還主▲老閘捕房訴蔣興發竊盜案（主文）蔣興發竊盜累犯處拘役三十日贓還主▲老閘捕房訴應安慶持有鴉片案（主文）應安慶許徐氏明知爲鴉片而持有各處罰金十五元如易服勞役以二元折算一日 烟灰等照單沒收▲總巡捕房訴孫龍生竊盜案（主文）孫龍生 竊盜王福實故買贓物各處拘役五日贓還主▲成都路捕房訴王子華竊盜案（主文）王子華竊盜處拘役十日贓還主▲老閘捕房訴趙凱生搶奪案（主文）趙凱生搶奪處有期徒刑 三月▲老閘捕房訴董振生等鴉片案（主文） 董振生幫助吸食鴉片處有期徒刑六月褫奪公權一年 徐耀良吸食鴉片處有期徒刑 三月先送禁戒處所施以一月以下之禁戒處分 董振生徐耀良如執行顯有困難均以一元折算一日易科罰金鴉片烟泡七小包烟槍一支烟燈一盞烟斗一只 烟灰少許均沒收 楊洪鈞無罪▲虹口捕房訴鄭順樓竊盜案（主文）鄭順樓於夜間侵入住宅竊盜處有期徒刑 三月緩刑二年▲虹口捕房訴陸文計等強盜等罪案（主文）陸文計劉金生累犯連續結夥三人以上 攜帶兇器於夜間侵入住宅強盜各處有期徒刑七年褫奪公權七年陳惠祥連續結夥三人 以上攜帶兇器於夜間侵入住宅強盜處有期徒刑 六年褫奪公權六年劉長清結夥三人以上攜帶兇器於夜間侵入住宅強盜 處有期徒刑五年褫奪公權五年 劉林彩意圖供他人犯罪之用而持有軍用槍炮處有期徒刑一年施建春累犯連續共同於夜間 侵入住宅竊盜處有期徒刑一年二月手槍一支子彈四粒彈盒一只沒收▲於蔣氏訴趙阿根過失致死案（主文）趙阿根無罪▲於蔣氏訴趙阿根等過失致死案並附帶民訴（主文）原告之訴駁回▲卜俊屛訴劉福庭等妨害婚姻 及家庭案（主文）劉福庭楊小二均無罪▲卜俊屛訴劉福庭等妨害婚姻及家庭案 並附帶民訴（主文）原告之訴駁回▲匯山捕房訴 賈鳳起竊盜案（主文）賈鳳起在埠頭竊盜累犯處有期徒刑 六月▲榆林路捕房訴欒會榮竊盜案（主文） 欒會榮夜間侵入住宅竊盜處有期徒刑 六月▲匯山捕房訴吳三搶奪案（主文）吳三搶奪處有期徒刑六月緩刑二年▲虹口捕房訴孟德才竊盜案（主文）孟德才在埠頭竊盜累犯處有期徒刑 六月▲楊樹浦捕房訴田正林竊盜案（主文）田正林 隱匿他人住宅毀壞安全設備夜間竊盜處有期徒刑七月▲成都路捕房訴王和尙強盜案（主文）王和尙結夥強盜未遂 減處有期徒刑二年六月假手槍一支沒收▲新閘捕房訴蔡五竊盜案（主文）蔡五共同竊盜處拘役 五十日▲靜安寺捕房訴董堯臣竊盜案（主文）董堯臣於夜間侵入竊盜累犯處有期徒刑 五月▲何利東生訴黃時岩濫發支票並附帶民訴案（主文）黃時岩濫發支票時故意將額超過其存數處罰金二十元如無力完納以一元折抵一日易服勞役被告應賠償附帶民事訴訟原告國幣四百元▲周良臣訴朱餘潤濫發支票並附帶民訴案（主文）朱餘潤濫發支票時故意將金額超過其存數處罰金十五元如無力完納以一元折抵一日易服勞役被告應賠償附帶民事訴訟原告國幣二百元並自民國念五年六月五日起至執行終了日止週年六厘計算之利息▲王樹樑訴樑天然侵占及詐欺案並附帶民訴（主文）樑天然無罪附帶民事訴訟原告之訴駁回

質疑

繼承遺產

▲問　某甲死於民國九年、無子、遺有一女、現已出嫁、當時所有遺產、悉歸甲之妻管理、族中人未有爭奪、甲之妻現在尙存、並有一老母、茲有疑問數點、尙希指示、㈠甲之親女依何種法條及判例解釋爲之、方可合法繼承、㈡甲之妻對於親女之繼承、應用何種合法手續、方爲有效、立遺囑可否、㈢如由甲之親女繼承時、族中人因某甲死於民國九年、當時女子尙無繼承權、出而否認、應以何法對抗之、（魏玠）

▲答　㈠依民法繼承編施行法第八條規定、甲死亡時之法律無繼承人者、自民法繼承編施行之日起、依該編之規定、定其繼承人、甲女卽得依法繼承其父之遺產、㈡甲女依法繼承遺產、毋庸甲妻書立遺囑、㈢無論當時之法律如何、不許無繼承權之人出而告爭、（昔醉）

成立犯罪

▲問　茲有甲搶奪乙之物後、經人說項取回、請問甲之行爲、是否構成犯罪、或謂甲所搶之物既已於事後取回、要無損害可言、自不能再成立刑法上之搶奪罪、請問此種主張、是否有理由、否則請詳述其所以不足阻却犯罪成立之理由、以啓茅塞、而資研討、（儂）

▲答　犯罪是否成立、視嫌疑犯有無犯罪之意思及行爲而定、至於有無損害、屬於民事、與犯罪問題無關、且損害雖可於事後回復、但犯罪行爲無法消滅、故返還搶奪之物不能阻却犯罪之成立、（昔醉）

民訴疑問

▲問　民法第五百零四條規定、「債權人之請求、以給付金錢或其他代替物或有價證券之一定數量爲標的者、得聲請法院、依督促程序發支付命令」、請問何謂以請求給付金錢或其他代替物或有價證券之一定數量爲標的、敬請貴報詳細解釋、並舉例以釋明之、（甯波坤源雜貨號）

▲答　所謂給付金錢者、卽債權人請求之標的爲金錢也、所謂代替物者、凡物之能以同種類相替代者、皆爲代替物、例如約定以穀米若干爲給付者、無論給以任何之穀米、祇須與其所約定之種類相同卽可、反之如房屋土地等、卽不能以種類相約定、蓋同一房屋、同一土地、往往因地點及其他種種之不同而價值懸殊、不能以同種類者相替代、卽非代替物、所謂有價證券者、指其權利依證券移轉者而言、卽持有該證券、便取得該權利者是、此種證券卽所謂有價證券、所謂一定數量者、其請求給付之數量有一定而無待計算者也、（昔醉）

民事判決 □第二特院

（五日）▲同盛米店主李志德與湯阿金等米款案（主文）被告湯阿金應給付原告國幣二十一元六角被告褚金根應給付原告國幣十一元一角 訴訟費用由被告等比例負担本判決應予假執行▲上海法租界公董局與吳鴻根捐款案（主文）被告應支付原告地稅房捐國幣六百七十七元五角八分 訴訟費用由被告負担▲中國營業公司與鄧一林租金案（主文）被告應支付原告國幣 一百八十元確認原告對於被告置於租賃屋內之動產有留置權訴訟費用由

今日開庭表

高等第二分院（民事案件）

案由	時刻
黃宇平與薛覺先公費上訴調査	上九
程殷氏與程家昌別居及返還飾物上訴調査	上九
榮康號與偉成號賠償上訴調査	上九、半
顧乃霖與陳瑞生欠和遷讓上訴宣判	上九
新華銀行地產部與汪劍秋等異議上訴宣判	下二
周無畏等與徐寄廎侵占民訴上訴宣判	下二
華泉浴室與鄭佐記賬房欠租上訴宣判	下二
元昌公司與劉炳昌貨款上訴宣判	下二

高等第二分院（刑事案件）

案由	時刻
董來周因妨害家庭上訴宣判	下二
魏金華因竊盜上訴宣判	下二
金新帆等因訴虞和順等侵占等罪及虞和順友訴誣告兩造上訴宣判	下二
施文平因傷害上訴宣判	下二
盛毓常因濫發支票上訴宣判	下二
王志清因恐嚇上訴審理	下二
汪林子因竊盜上訴審理	下二
李金義因竊盜上訴審理	下二
蔡廣發等因傷害上訴審理	下二、半
殷金氏爲子殷阿毛强盜上訴審理	下三

第一特區法院（民事案件）

案由	法庭	時刻
謝張氏與謝石泉分居及生活費	四	上九
鄧仲澤與何覲林欠款	四	上十
吳隆赫與李國傑分析遺產	四	下一、半
周履安與陳式玉離婚	四	下二
丁祥柏與姚陳氏等抵款	四	下三
義新成煤號訴謝順之等欠款	六	下二、半
唐增昌與匯衆池浴室等欠租	六	下二、半
周耕記經租賬房與沈實與欠租	七	下二、半
周惠君等與周惠梧等遺產	七	下三、十
上海三齊轉運總公司與沈桂芬等營業合同無效	七	下三
楊寶夫與楊壽昌欠款	七	下三、念
張秀哲與朱作同等存款	七	下三、半
姚均和與金明生欠租	十	上十
朱源銳與解方利欠租	十	上十、十
顧鴻卿與王梅堂等會款	十	上十、念
顧德林與沈裕卿保證債務	十	上十、半
上海房產租賃信託社與張之江等欠租	十	十、四〇
蔣廷甫與莊鳳麟等欠款	十	十、五〇
韓慶忠與聖愛娜舞廳等押櫃	十一	九、十二
萬愼猪行與江三弟貨款	十一	九、十二
吳子昌與何定生押櫃	十一	九、二四
吉益公司與孫長貴等欠租	十一	九、三六
烏崖琴與錢子忍等債務	十一	九、四八
丁君甸與陳一夫借款	十一	上十
鑼木生與程濤等借款	十一	十、十二
上海工商業貸款委員會與順長成記壽器號等借款及保證	十一	下二、十
嚴久欽與夏錦銘票款	十一	下二、念
談誠記與景豐印染廠股份有限公司破產管理人李鼎會計師欠款	十二	下二
朱文英與朱榮凱確認親女關係	十二	下二、念
張梅春與張和尙等返還田單及借約	十二	二、四〇
戴可彬與老德記汽水廠貨款	十二	下三
俗蘭英心與李金生借款	十三	上九
沈道克新與黃惠昌借款	十三	上九、十
李達明與段長煥借款	十三	上九、念
中華煤球專售處與姜如卿等貨款	十三	九、五五
大聲唱機公司與沈士昌欠和等	十三	上十、十
立大南貨號與大東保險公司賠款	十三	下二、半
王燦明與大中華化學工業社等欠和	十三	二、四〇
根軋申與王玉山等借款	十三	二、五〇
老開泰主與潘志根等欠款	十三	下三
同安康記公司與陳慶生保證	十四	下二
不連木生與孟清兆等借款	十四	下二、半
徐仲謙與森泰木器號主票款	十四	二、四五
袁錫記與祥昇木行主欠租	十四	下三
上海工部局與翁仁發捐款	十四	下三、十
上海商業儲蓄銀行信託部與趙志同等欠租	七	上九、十

第一特區法院（民事調解）

案由	法庭	時刻
徐煥文與張志卿會款	十	上九
杜杏生與陳正思等借款	十	上九
公平洋行經租處與柴琴仙欠租	十	上九
泰昌洋行與朱作同欠租遷讓	十	上九
愼記租賬房與與陳廷芳等欠租遷讓	十	上九
朱華氏與朱鳳鳴別居	十	九、〇五
亨得利鐘表行與胡漢三等賬款	十	九、〇五
郁斌與蔭基根女士房飯金及墊款	十	九、〇五
吳有福與王悅生欠租遷讓	十	九、〇五
秦楚章與滬東印刷公司等票款	十	九、〇五
泰利公司與納赫開等欠租	十三	下二
大福園與福成興棧欠款	十三	下二
王蘭初與張德祿票款	十三	下二
石利洛洋行與亨生西服號貨款	十三	下二
曹根發與張桂方墊款	十三	下二
陳友三與華冠羣欠租	十三	二、〇五
張裕泰與丁阿五等借款	十三	二、〇五
阿木生與陳木根借款	十三	二、〇五
劉文忠與江臨泉借款	十三	二、〇五
方與記經租賬房與平龍割頭店等遷讓	十三	二、〇五

第一特區法院（刑事案件）

案由	法庭	時刻
青島地院囑傳馬克辣勁	一	十、五〇
姚仲孫自訴鄭湘帆業務侵占	一	上十一
包連元竊盜	一	上九、半
王雲慶訴一八七三號巡捕瀆職	二	下二
朱京新訴汪會宣誣告等罪	二	下二、半
樓海松等竊盜（宣判）	三	上九
梅福福等擄人勒贖（宣判）	三	上九
徐有福竊盜	三	上九
相阿根等竊盜	三	九、一五
陳阿昌恐嚇	三	九、三〇
朱小三僞幣	三	九、四五
劉九祥強盜	三	上十
陳子郎竊盜	五	上九半
陳懷志傷害	五	上九半
陸桂生等暫押	五	上九半
張兆昌傷害	五	上九半
季妙發竊盜	五	上九半
陳鶴年訴尹華炳侵占	五	下二
左耀卿訴陳則民等詐欺	五	二、一〇
趙范行訴朱鴻烈濫發支票	五	二、二〇
莫金松妨害風化（宣判）	八	上九半
陳周堂竊盜（宣判）	八	上九半
係春生搶奪	八	上九半
曹一明竊盜	八	上九半
婁之榮竊盜	八	上九半
陳惠堂訴顧天球濫發支票（宣判）	九	下二
董正昌訴唐金榮濫發支票（宣判）	九	下二
陳仲義訴王家志詐欺等罪	九	下二
傅爾芳訴葉鎮煌詐欺	九	二、一〇
張錦林訴高吳惠鈞濫發支票	九	二、三〇
李徐氏訴李嘉玉等傷害	九	二、四五

第二特區法院（民事案件）

案由	法庭	時刻
周心翼等與楊孟龍股款	七	上九
袁宏達等與賀永亮保證金	七	九、二〇
張竹溪與徐寶坤等債務	七	上十
葛蘭瓊斯夫人利地亞等囑訊問	七	上十一
樂益公司與亞豪影戲院等借款	七	上十一

第二特區法院（刑事案件）

案由	法庭	時刻
王植三訴朱阿長濫發支票	二	上八
金培英等白金源詐欺	二	上八

上海地方法院（民事案件）

案由	法庭	時刻
陳元新訴王飛龍貨款	九	下一、半
浦東銀行訴過錫慶欠款	四	上九
生生銀公司訴王厚甫等欠款	一	下二
太平瑯粉廠訴泰興煤號執行異議	六	下二
中國銀行訴新鴻記建築公司等押款	六	下二、半
楊林生訴吳少芳等欠租	六	下三
衛宏達訴王永梅等押款	六	三、三〇
王永生訴黃張氏等抵款	一	三、二〇
兪桂林訴時代職業中學欠租	二	下二
凌含章訴黃孔昭等賠償	二	上九
東興公司訴劉途泉租屋	二	上九、半
楊鴻奎訴楊阿興借款	九	上九
顔一仁訴蔣耀輝等欠租	九	上九、半
陸順記經租處訴曹文龍等欠租	九	上十、半
周佩璣等訴郭小弟等保證債務	四	下二
陳郁琴實訴陳良才離婚據無效	四	下二、半
曾毓芳訴齊大治借款	四	上十一
林記公司訴趙九洲票款	二	下二、半
馬鴻儒訴張燈洪票款	二	三、一〇
張修英訴何立身等借款	五	上八、半
王致和訴浙巖公所等押款	五	上九
李書英訴顧寶生離婚	五	上十
吳晉萬訴傅廷森等借款	一	上九
甯紹保險公司訴田先寬押租	一	九、三〇
寶記經租賬房訴連伯凡欠租	一	九、四〇
鴻祥水電材料行訴连瑞源欠款	四	九、二〇
沈善和訴張振昌租屋	四	九、四〇
隆興泰米號訴姚觀海欠款	四	上十
協記陞號訴李貴陞欠租	四	十、二〇
須時實訴安裕箔莊執行異議	三	二、三〇
馬六順訴遠大鐵工廠工資	五	一、二〇

上海地方法院（民事執行）

案由
王振甫與蔡周氏等押款
劉達民與梁燕貽租金
姚張韻綠與沈詠堯借款
上海銀行靜安寺分行與田和生借款
陸錦康與吳錫排會款
萬豐米行與萬興館等欠款
公泰米號與王有志等米款
蔡發記經租處與陳漢記欠租
信大洽蟬坊與衛野友貨款
許漢麟與杜知三等借款
隆泰米店與大鴻樓菜館貨款
嘉春豬行與王進生貨款
王夏氏與吳紹基借款
福康號與王厚卿欠款

上海地方法院（刑事案件）

案由	法庭	時刻
徐志雲訴韓素貞侵占	一	上八、半
趙長德妨害家庭	一	上九
張金先竊盜	一	九、一〇
陳成榮訴徐月明侵占	一	下二
皮兪氏訴王郭氏等妨害家庭	一	二、二〇
張韓氏等墮胎	一	二、三〇
奚維鑽等妨害自由	二	上十
丁陳氏詐欺	二	上十
胡素珍訴陳尙德遺棄	二	上十一
陶記根等殺人	三	上九
王阿二傷害	三	上十
陳元禨毀損	三	上十、半
王阿三竊盜	三	上十一
張爲寶訴張寶恆誘姦	三	上十一、半
黃少卿訴武萬修誣告	三	上十一、半
唐順林等妨害自由	三	下二
金顧氏妨害婚姻	三	下二
史文卿訴駱民爭等誣告	三	下三
宋蘭炳侵占	四	上九
高阿土竊盜	四	上十、半
吳阿三等竊盜	四	上十一
吳啓元竊盜	四	上十一、半
胡盛氏訴李金林之妻妨害自由	四	下二、半
張根妹等妨害家庭	四	下三
陳安裕妨害國幣	五	上九
兪文啤僞造文書印文	五	上九
吳鴻氏訴周銀大傷害毀損	五	下二
劉荷如竊盜	五	下二
鄭福生等誣告	五	下二、半
韓新民訴周承侮辱	五	下二、半
孔慶璋侵占搶奪	五	下三

被告者租本判決予原告提供保國幣一百八十元後得爲假執行 ▲源順記號行與徐江海貨款案（主文）被告應支付原告國幣三百零一元六角及自起訴日起至執行終了日止週年五厘之利息訴訟費用由被告負担 ▲得利經租賬房與曹汪英齎租金案（主文）被告應支付原告國幣二百元銀幣二十角及自民國念六年四月二日起至執行終了日止週年五厘之利息假執行之聲請駁回 訴訟費用除假執行聲請費由原告負担外餘由被告負担 ▲四明銀行與張明珊等租金案（主文）被告張明珊應向原告支付國幣一百六十八元被告周振韶應向原告支付國幣六百三十三元被告日新旅館應向原告支付國幣三百六十六元訴訟費用除撤回及和解部分外由被告等比例負担 ▲普益地產公司與王金華等租金案（主文）被告王金華應向原告支付國幣四百二十七元五十分被告朱德軒應向原告支付國幣三百五十元被告陳胡氏應向原告支付國幣八百九十七元五十分訴訟費用由被告等比例負担 ▲同盛染廠范根福借款及保證債務案（主文）被告范根福應給付原告國幣二百元如經執行無效應由被告邱承榮馬德義共同代清償之責訴訟費用由被告范根福負担 ▲譚泮蓉電池公司與國光電池廠票款案（主文）被告應給付原告票款國幣一百八十四元并自民國二十六年二月十六日起至清償日止按年利六厘支付利息訴訟費用由被告負担本判決應予假執行 ▲大華地產公司與王杏生租金案（主文）被告應支付原告國幣三百五十四元二角訴訟費用由被告負担 ▲唐國斌與金明道執行異議案（主文）原告之訴駁回訴訟費用由原告負担 ▲徐昭根等與唐仁庵等參與分配案（主文）原告之訴駁回訴訟費用由原告負担 ▲維也納木器裝璜公司與寬乃貨款及履行契約互訴案（主文）被告寬乃應給付原告國幣六百五十四元及自聲請調解日起執行終了日止週年百分之五之遲延利息原告應即依約交付被告席夢思沙發床一張原告其餘之訴駁回訴訟費用由被告負担反訴訴訟費用由原告負担 ▲燧百克地產部與蕭子明等租金及保證債務案（主文）被告蕭子明應支付原告國幣一百八十元被告李生大履行而無效時由被告福茂發記代償被告王阿九應支付原告國幣一百六十元如經强制執行而無效時由被告林聚興代償被告居水源應支付原告國幣一百五十六元如經强制執行而無效時由被告新長發號代償訴訟費用由被告蕭子明李生大王阿九居水源各按其所欠款額比例負担 ▲王銀記經租賬房與馬福餘等租金案（主文）被告馬福餘應給付原告國幣六十六元四角被告陳德固應給付原告國幣一百九十元九角被告周富潤應給付原告國幣一百九十二元九角原告其餘之訴駁回訴訟費用由被告等各按其所欠數額比例負担 ▲馮靜銀與劉阿良貨款案（主文）被告應給付原告國幣二百十三元一角四分訴訟費用由被告負担 ▲伊望柏利明與潘勃羅道夫等貨款案（主文）被告阿勃拉烏應支付原告國幣二百五十八元六角七分及自民國二十六年四月五日起至執行終了日週年五厘之利息原告其餘之訴駁回訴訟費用由被告阿勃拉烏負担六分之五原告負担六分之一 ▲源昌木號與吳全生貨款案（主文）被告應支付原告國幣三十三元訴訟費用由被告負担本判決應予假執行 ▲伊愛婀阿勒他度考夫與辜羅靜以章葛欠款案（主文）被告應給付原告國幣九十五元七角五分及自民國二十六年三月九日起至執行終了日止週年五厘之利息訴訟費用由被告按其欠數額比例負担 ▲王鳳麟與栗星才租金案（主文）被告應給付原告國幣二百另四元八角訴訟費用由被告負担

□地方法院

▼民事判決（五日）▲余茂棠與源益廠因債務及返還鐵模一案（主文）原告之訴駁回訴訟費用由原告負担 ▲朱寶興與徐掌福因借款事件（主文）被告應給付原告國幣四十元並利息四十元本件應予假執行訴訟費用由被告負担 ▲孫振才等與徐伯豐因貨款事件（主文）被告應給付原告國幣六百六十七元一角四分二厘原告王運生國幣二百五十六元三角九分五厘訴訟費用由被告負担 ▲沈之卿與王佩卿因票款事件（主文）被告應清償原告票款國幣四十元並應予假執行訴訟費用由被告負担

▼刑事判決（四日）▲鄧秀才傷害案（主文）本件公訴不受理 ▲許葆和自訴朱蓉俠侵占案（主文）朱蓉俠連續侵占業務上所持有之物處有期徒刑六月朱蓉俠應賠償許葆和國幣二百九十五元八角二分如經强制執行而無效果時由方念祖負代償之責許葆和其餘之訴駁回 ▲范金華傷害案（主文）本件公訴不受理 ▲劉國慶竊盜案（主文）劉國慶竊盜處有期徒刑二月 ▲李宏奎竊盜案（主文）李宏奎竊取他人之動產處拘役三十五日 ▲陳美生竊盜案（主文）陳美生竊盜處拘役二十日 ▲王張林贓物案（主文）王張林故買贓物處拘役十五日 ▲錢德明竊盜案（主文）錢德明在車站竊盜處有期徒刑三月 ▲王有雲竊盜案（主文）王有雲於夜間侵入有人居住之建築物竊盜處有期徒刑一年 ▲李林賢侵占等罪案（主文）李林賢意圖爲自己不法之所有而侵占自己持有他人之物科罰金一百元又傷害人之身體處拘役二十日併執行之罰金如易服勞役以一元折算一日 ▲潘根寶等侵占及脫逃案件經本院檢察官提起上訴（主文）潘根寶陳振聲趙志廷聶鐸共同對於公務上所持有之物意圖爲自己不法之所有而侵占潘根寶陳振聲趙志廷處有期徒刑一年四月各褫奪公權三年聶鐸處有期徒刑三月 ▲朱莊勝等竊盜及贓物案（主文）朱莊勝牙保贓物處拘役五十日黃金泉無罪 ▲倪珠才竊盜案（主文）倪珠才意圖爲自己不法之所有於夜間侵入住宅竊取他人之動產處有期徒刑六月 ▲李小四子妨害家庭案（主文）李小四子意圖姦淫和誘未滿二十歲之女子脫離家庭處有期徒刑六月吳來生妨害婚姻案（主文）吳來生意圖姦淫和誘有配偶之人脫離家庭處有期徒刑六月

□地方法院

二裁定二

▼民事裁判（五日）▲馬希堯與談江生因借款一案（主文）確定本件訴訟費用額爲國幣三十七元零七分

二批示二

□第二特院

▼民事批示（五日）▲顧中委聲明異議限期催令起訴由查該民前對顧唯一執管顧紀生遺產聲明異議到院當經批令該民即日對顧唯一正式起訴迄今尙未遵行殊屬非是茲特再限該民於收受本批示之翌日起五日內正式提起訴訟如逾限仍將依照顧唯一之聲請給執管遺產證書以資完結仰卽知照切勿自誤此批 ▲中國建業地產公司檢呈報紙請准遷葬地上無名浮厝由狀及附件均悉查本院公告登報後逾期無人申報權利所擬將地上無名浮厝遷葬一節應予照准件存此批 ▲顧馨一聲請給領物由狀悉仰於本月八日下午二時來院具領可也此批

▼刑事批示（五日）▲任開明爲妻楊小橋子捲逃婚帖等物請備案由狀悉查刑事訴訟法並無備案規定所請於法無據應毋庸議此批

□地方法院

▼民事批示（五日）▲容鶴爲與容尙謙析產請重開辯論及撤回一部份由狀悉查本案業經辯論終結並宣示判決在案所請重開辯論應毋庸議至撤回部份應候傳喚被告到庭訊其是否同意再行核辦此批

二公示送達二

□高二分院

▼民事案件 ▲楊先芬等與衞海江等賠償上訴一案上訴人李經緯所在不明文書不能送達 ▲中國營業公司與李及文等欠租減租上訴一案被上訴人陸元未周蓮元所在不明文書不能送達

□第一特院

▼民事案件 ▲義順煤號與鄭實興貨款一案前因被告鄭實興應爲送達之處所不明文件無從送達 ▲精勤經租賬房與李綱因租金一案被告李綱應爲送達之處所不明文件無從送達 ▲衡平經租處與信利毛織廠黃品良因租金一案被告信利毛織廠黃品良應爲送達之處所不明文件無從送達 ▲匯森木行與陸瑞亭因貨款一案被告陸瑞亭（陸順興號主）應爲送達之處所不明文件無從送達 ▲中國營業公司與滕榮重因欠租一案被告滕榮重應爲送達之處所不明文件無從送達 ▲天夏汽車公司與黃禹良等欠款及保證債務一案前因被告許倫記正安旅館應爲送達之處所不明文件無從送達

▼定期開審 徐紫峯與余賢深因欠租一案本院於五月十日上午九時十分開審 ▲大新西菜部安記公司與吳元龍因欠款一案本院於五月念六日下午一時半分開審 ▲王李氏與王耀亮因賠償一案本院於五月念八日上午九時開審

□第二特院

▼言詞辯論 ▲白金生與柏克强等爲借款一案規定五月念七日上午九時言詞辯論

□地方法院

▼定期開審 ▲永盛號與楊勉挺因欠款事件定於五月十二日下午二時開審 ▲中華煤球公司與符佐卿等因貨款事件定於五月二十七日上午九時開審

文明之害

處今之世而說文明有害恐認爲不當者必大有人蓋今日世界之所自詡者文明也人類之所致力者文明也何害之足云此言似亦不無有理惟醫家以及飲食學家均以人類愈文明其腸胃愈趨於遲鈍結果便祕之患亦愈劇是故君如不能回復先民茹毛飲血之習慣卽須不時一服潤腸劑藉以免避文明人所難免之便祕若問潤腸何藥爲佳則世界各文明國男女均讚韋廉士紅色清導丸爲盡美盡善舉一反三試閱田啓高君之言可也

田君係浙江蕭山聞堰田賦征收分櫃主任其來書云『鄙人素患便祕屢試各藥未有效驗迨服清導丸卽覺腸潤便通日行有序矣』

清導丸統治因內臟積滯而起之各症如肝火胆疾氣脹眩暈頭痛神疲口臭等等 各藥房皆有出售或逕向上海江西路四五一號韋廉士醫生藥局購買每瓶法幣七角六瓶三元五角郵力免收

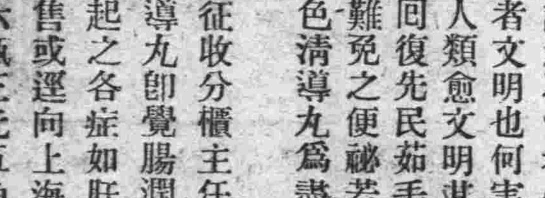

□久咳易成癆

多咳則傷肺日久易成癆因癆而致命者不可勝數惟杏明治癆必愈唐拾義醫師迄今外國醫先進尙無發明祗有防癆之功故得社會公認確爲根本治咳之藥

唐拾義久咳丸經驗數十年服後直接有革咳除痰之力間接有保肺防癆之特效凡患咳諸君一試便知（每瓶一元二角）上海廣西路唐拾義父子大藥廠世界各埠均爲經售

民衆廣告

遺失田單
念四保念二圖傷圩四六號范金德戶一畝一厘一毫四三一號楊學成戶勞五分呈請地政局補證外作廢 陸長生 阿實 金桂 發啓

遺失田單
念四保二區十七圖推字圩三七號陸海升戶勞八分二厘一毫除呈地政局補狀外作廢 陸坤裕啓

遺失田單
念四保正十五圖身字圩五六號潘慶揚戶則田一畝八分三厘九毫除呈地政局補狀外作廢 顧英 張全 啓

遺失劈單
念四保念四圖潔字圩七七號姜茂修戶二分呈請地政局補證外作廢 蔣卿 鴻啓

遺失田單聲明
茲緣遺失所有漕涇區廿六保念二圖一二八五號張錦闔戶則田二畝九分三厘六毫田單一紙均已呈請地政局補給新證外特再登報聲明原單作廢 明善堂代表王繼祥啓

聲明類

張壽椿律師代表黃維仁警告游春山並通知沈錫藩沈關良緊要啓事
茲據上開當事人來所聲稱敝人前受押沈錫藩沈關良所有極司非而路第六十七號通和牧塲牌號房屋生財等今有包文新來函稱已受盤上開牧塲並會發報聲明加爲禍記立有受盤據爲證仍照前繼續營業租金由包文新承担按月給付不誤做人當卽致函游春山及沈錫藩沈關良聲明前情詎料無法投遞原函退回爲特委請貴律師代表登報警告游春山並通知沈錫藩沈關良限於登報日起三日內表示意思否則視爲默認敝人卽准包文新來函辦理日後如生糾葛不負任何責任等請前來據此合代登民新二報聲明如上 事務所福煦路二三弄二七號 電話第八二九二九號

范有發郭秀鳳離婚聲明
范有發郭秀鳳雙方意見不合難偕白首茲經陳保人范阿榮變方協議永遠脫離夫婦關係各後男婚女嫁嗣憑自由范小女月英歸秀鳳撫養與有發無涉所有庚帖遺失作廢外另立離婚據特登民新兩報聲明

推受盤聲明
[illegible]

江蘇上海第一特區地方法院公告（聲請執管朱金實遺產）
爲公告事據朱兆珍朱兆莘具狀聲請發給執管遺產證書略稱故父朱金實上海人於民國二十年在上海死亡（死亡時年五十五歲）遺有英冊道契第七二一四號（新三和洋行掛號）戶名朱金實坐落二十三保一二圖章字圩土名胡家木橋計地五分六厘三毫連同地上房屋卽胡家木橋三十五號及三十七號均係聲請人等兄弟繼承等情前來據此合行公告登報週知如有對於此項聲請持異議者限自登報之日起至停止登報後二十日內來院聲明若逾期無人聲明異議本院卽准發給執管遺產證書特此公告 中華民國二十六年四月 日

上海同順泰和記號 股東蔣錢氏聲明推股 股東陳譜笙卽生記聲明受股 啓事
緣蔣錢氏故夫蔣品水有上海浙江路同順泰和記木器號股份念二股得四股前由萬盛推兩股林宗初推一股顧榮記推一股合計四股現因無意合夥經營於民國念五年十二月卅一日憑中立據將蔣品水名下所有股份全數出推與股東陳譜笙承受應得股款以及生財貨底均歸陳譜笙享受如有存款等項亦歸陳譜笙清償業經憑中當場交割清楚嗣後營業盈虧一切人欠欠人款項等均歸陳譜笙承担與蔣錢氏無涉除立合約各執一紙外合行登報聲明如右

陸永秀啓事
逕啓者緣於二十四年九月間由永秀等合股開設郁同心國藥號於閘北姚家石橋復於翌年添設總號於新開路茲以各股東皆無意經營已於本月一日總號由永秀歸併接辦改爲郁同心正記閘北分號由盧福奎歸併接辦對於歸併以前該兩店所負債務均憑同見議訂立歸併據由永秀與盧福奎分別負責將歸併盤價直接清償各項債務除存千七百餘元灘還股款二千餘元等歸永秀出償外所有結欠上行貨款二千餘元完全歸清償（載明歸併筆據）致於以前由票五紙計泰和三百八十四元協康四七十元順記一百五十元共和商店九一千三百九十八元完全作廢應由盧作廢支票五祇收回交還永秀銷毀在由盧福奎親筆書一字據交還永秀時

盧福奎啓事
逕啓者閘北姚家石橋三百八十八號門牌郁同心國藥號分號前係合股開設茲於本月一日由郁同心總號歸併接辦改爲郁同心正記牌號對於歸併以前鄙總分兩店結欠之款項康滋等十家貨款二千餘元太和等一部份存款及細賬由福奎載明歸併筆據直接償還清理各項債務全部負責另訂合同立據歸併特此啓事

浙江海門 寶成協記 寶成裕記 銀樓推受盤啓事
茲有海門大街寶成協記銀樓因無意營業於本年五月一日憑中將店內全部財貨物等件一併出盤與寶成裕記爲業所有五月一日以前人欠欠人等概由協記自理與成裕記無涉盤後所有營業由成裕記負責與協記無涉除另立盤據外特此登報聲明

陸鼎揆律師代表蔣志高君爲與丁東海丁王氏合夥聲明
[illegible]

吳琴蓀律師證明 志盛號 推受盤聲明
[illegible]

集楊知師表祝啓事
[illegible]

通告梁慕貞
[illegible]

湯爲律師代表和記行聲明作廢票據
[illegible]

江門鎮梯華協婚改事 蘇汲邱與仙議認嫁 海浜雲黃爲離憑啓
[illegible] 邱雲梯啓

顧昌元會計師代表萬利新記萬利發記醬園推受盤聲明
茲據川沙縣高家行南鎮萬利發記醬園與本年五月五日推盤與萬利新記以前人欠欠人一切概歸萬利發記自行理楚與受盤人無涉特再登報聲明 事務所北京路二會五六五六四號 電話一六五五四

滬鐔船出賣聲明
茲者今將自己名下單晉源滬鐔船一艘出賣與孝晉管業 [illegible]

推受盤聲明
茲有上海法租界貝勒路八百四十號 [illegible]

推受盤聲明
[illegible]

聲明作廢
[illegible]

推受盤聲明
[illegible]

出賣受買股本聲明
[illegible]

警告房客舜興漁輪公司
[illegible]

吳樹生與吳福保脫離叔伯兄弟關係啓事
茲因福保年卅六歲不務正業行爲暴戾不習上進甘居下流屢戒不悛近更變本加厲流蕩在外如有招搖撞騙及向各親友告貸等情概不負責深恐外界不明眞相特此登報聲明 吳樹生啓事

退保聲明
謹啓者先嚴運才公諱嘉模於民國念六年四月念六日逝世所有生前爲人書面或口頭保證均於逝世日起概作無效統請鑒原 棘人張祥焜 祥熙 祥生 同啓

陳文照律師代表張貞復聲明脫離同居啓事
茲據當事人張復貞聲稱自卽日起與陸粹甫脫離同居關係此係雙方自願各無反悔除由復貞立據領收慰撫金外請爲登報公佈並稱同居期內並無生育等云爲特據情代表聲明如上

馬桐孫鑒
閣下於民國十八年七月間憑保郝伯綱借去銀一千元已達七年十個月之久除付過一年利息外經屢索未償今因閣下行止不明特行公告希本月內前來理楚爲禱 許天隨啓

遺失類

聲明失竊
昨日下午被竊中國墾業銀行總行支票一紙五月四日期計四百九十元票號二八二四〇八特此登報聲明作廢 成豐廠事務所啓

遺失收據作廢
茲遺失上海華商公共汽車公司第四五號收證金三十元保據一紙除向公司掛失外特此聲明作廢 張步寬啓

遺失圖章
今遺失上海銀行活期存戶第二一四二四號二二四九〇號支款用之僉斯罍圖章一枚除已向該行掛失改用新章外特再登報聲明 僉斯巽啓

遺失支票聲明
茲於四月念四日在途中遺失上海銀行虹口分行號碼第七〇九五四五號五月九日期支票一紙計卅四元如有人拾去以作廢紙特此聲明 彭桂滋啓

遺失
茲遺失美祥洋行經租錦江路祥麟里三十九號戶主李九齡押租收據一紙除向該洋行補發外特此登報聲明作廢 李九齡啓

遺失聲明
芬遺失光華銀行五月一日期計國幣一百元號碼第一〇二八號支票一紙當向該行止付特登民新二報聲明作廢 毛雨記啓

遺失聲明
今遺失中國銀行靜安寺路口分行定期存單一紙計國幣五百元正除向該行掛失外如有人拾得作爲廢紙特此登民報聲明 吳文炳啓

遺失匯票聲明
敝號於二十六年三月四日向大來橋上源康和記莊付中江周受之君匯票三張計國幣一百元鄙號將此票付上海新泰昌之交據該號報告遺失後除立卽照該莊止付外特再登報聲明不論中外人拾得一概作廢 揚州裕記大號謹啓

遺失牙行憑證聲明
茲在途遺失上海市財政局於民國二十六年五月三日發給合記牙行憑證一紙除呈報財政局補給外特此登報聲明作廢 李駿 行來啓

遺失支票聲明
茲遺失新華銀行B825168支票一紙計國幣一百元正除向該行掛失外特再登報聲明作廢 永興皷啓

遺失支票作廢
茲遺失義泰昌記支福源錢莊第一三二九四三號五月十九日期國幣二百元正支票一紙除聲請福源錢莊轉呈掛失止付外特再登民新兩報聲明作廢 祥益興啓

遺失聲明
四月念九日下午被匪刦去江蘇寶山縣廣福廠藏三圖九坵荒字圩三十九號則田一畝一分二厘五毫正業戶趙旭堂又廣福廠藏三圖十坵荒字圩三十九號則田一畝一分二厘八毫正業戶趙旭堂除請補給新證外特登報聲明 趙汝春啓

遺失聲明
今遺失中國銀行總行定期儲蓄存款第（C）四九八七五號支款用之長方圖章一顆上刻一陳字及花紋除向該行掛失外改用新章特再登民新二報聲明作廢 陳士先

遺失摺存聲明
茲有上海綢業銀行小東門分行第六二三號瑛記戶乙種活期儲蓄存摺一扣計國幣一百五十三元八角憑章取款今因已將存摺遺失除向該行掛失外特再登報聲明作廢 洪瑛啓

遺失本票作廢聲明
敝廠於四月三十日晚被竊去浦東銀行第二八五二號五月十日期本票一紙計國幣三百十八元三角除向該行掛失止付外特登報聲明作廢 集美布廠啓

遺失聲明
茲遺失上海交通銀行儲蓄部第五六六號儲戶黃加多印章一方除向該行掛失外特登報聲明作廢 黃加多啓

遺失聲明
茲遺失中字第冊七號陳春雩戶中國國貨公司股款收據一紙計股款四十元除向該公司掛失外特此聲明作廢 陳春雩啓

遺失作廢
茲遺失上海商業儲蓄銀行總行零存整付存摺一扣（3483號）除向該行掛失外特此登報聲明作廢 儲戶張振啓

遺失圖章聲明
茲遺失中國銀行定期存款單（172號）及交通銀行活期存款（2038號）所用印鑑圖章除向該行掛失外另刻新章特登報聲明作廢 吳珍妙啓

失滅圖章聲明
鄙人執有四行儲蓄會活期甲種第五八四二號儲蓄證存戶名公記金額國幣九百十八元二角八分第五八四三號儲蓄證存戶名瑞記金額國幣八百四十四元八角四分其所用之石質陰文方形圖章一顆文曰楊偉民於廿六年四月四日在上海遺忘失滅除向該會聲請掛失外特此登報聲明作廢 公記 瑞記 啓

遺失匯票聲明
茲遺失上海商業儲蓄銀行靜安寺路支行第六號匯票一張計國幣一千元收款人蘇州冠華廠除向該行掛失外特登報聲明何人拾得概作廢紙 勝月公司啓

遺失摺存聲明
鄙人徐金富在國華銀行儲蓄部第二六號存有活期存摺一扣計國幣一百十九元七角憑章取款茲因遺失除向該行掛失外特此登報聲明作廢 徐金富啓

遺失圖章
今在途中遺失安寺路上海銀行靜安寺路支行活期存款第三二八號所用圖章一顆除向該行掛失外特此聲明作廢

遺失圖章聲明
茲於四月冊日在途中遺失國華銀行存款支票用圖章一顆除向該行掛失外另刻新章特登民新二報聲明作廢 馮詠梅啓

生活革新 乃除惡習 最先着手 規矩清潔